№ 176

РЕДАКЦІЯ „КІЕВЛЯНИНА"

открыта для посѣтителей по дѣламъ газеты ежедневно, отъ 2-хъ до 4-хъ час. пополуд. Статьи для напечатанія должны быть присылаемы за подписью автора и съ обозначеніемъ адреса, хотя бы авторъ пожелалъ скрыть свое имя въ печати. Статьи, доставленныя безъ означенныхъ условій, считаются безвозвратными. Мелкія замѣтки и корреспонденціи вовсе не возвращаются. Статьи, признанныя редакціею неудобными къ печатанію, хранятся въ теченіе трехъ мѣсяцевъ въ редакціи, затѣмъ уничтожаются. Принятыя для напечатанія статьи, въ случаѣ надобности, подлежатъ сокращенію.

Подписка и объявленія принимаются въ Кіевѣ: 1) въ главной конторѣ редакціи „Кіевлянина"—уголъ Владимірской и Кузнечной ул., близъ университета отъ 10 ч. утра до 3 ч. вечера; 2) въ кредитномъ отдѣленіи конторы при книжномъ магазинѣ Н. Я. Оглоблина; 3) въ подписномъ отдѣленіи конторы при складѣ сукна Дитятинской фабрики, Гостиный ряд № 14; 4) въ Парижѣ: Société Havas Laffite et Cie Place de la Bourse à Paris.

КІЕВЛЯНИНЪ

ЛИТЕРАТУРНАЯ И ПОЛИТИЧЕСКАЯ ГАЗЕТА ЮГО-ЗАПАДНАГО КРАЯ.

ЕЖЕДНЕВНОЕ ИЗДАНІЕ.

ВТОРНИКЪ, 27-го ІЮНЯ 1900 ГОДА.

Годъ тридцать шестой.

№ 176

ПОДПИСНАЯ ЦѢНА:

„Кіевлянинъ" съ доставк. и пересылк.: на годъ—12 р. на 11 м.—11 р. 20 к., на 10 м.—10 р. 60 к., на 9 м.—9 р. 40 к., на 8 м.—8 р. 60 к., на 7 м.—8 р., на 6 м.—7 р., на 5 м.—6 р. 20 к., на 4 м.—5 р. 40 к., на 3 м.—4 р. 50 к., на 2 м.—3 р., на 1 м.—1 р. 50 к., безъ дост. и пересылки на годъ—10 р., на 11 м.—9 р. 40 к., на 10 м.—9 р. 60 к., на 9 м.—8 р. 20 к., на 8 м.—7 р. 60 к., на 7 м.—7 р., на 6 м.—6 р., на 5 м.—5 р., на 4 м.—4 р., на 3 м.—3 р., на 2 м.—2 р., на 1 м.—1 р. Городскіе подписные подписчики пользуются разсрочкой по соглашенію съ конторой „Кіевлянина"; иногородные годовые подписчики, желающіе воспользоваться разсрочкой, вносятъ къ 1-му января—5 р., къ 1-му апрѣля—4 р. и къ 1-му іюля—3 р. Подписчики имѣющіе абонементъ иначе, платятъ съ 1 числа каждаго мѣсяца и не далѣе, какъ до конца года. За перемѣну адреса город. подписч., переплатившіе въ многородные, уплачиваютъ 50 к., а иногородные 30 к. При перемѣнѣ мѣст. просятъ прилагать печатный адресъ.

Такса за помѣщеніе объявленій: за одну строку въ столбцѣ или на мѣстѣ: впервые текста на первой рекл. 40 к., за каждый слѣдующій разъ по 30 к.; послѣ текста на первой разъ 20 к., за слѣдующіе разы по 10 к.

Телефонъ редакціи „Кіевлянина" № 82.
Телефонъ пріемнаго отдѣленія конторы „Кіевлянина" (Книжный магазинъ Н. Я. Оглоблина) № 170.
Телефонъ типографіи И. И. Кушнерева и К° № 60.

Екатерина Константиновна Рыхова, Генеральнаго Штаба полковникъ Леонидъ Константиновичъ и Елизавета Егоровна Артамоновы съ тяжкимъ прискорбіемъ извѣщаютъ родныхъ, друзей и знакомыхъ о томъ, что 25 іюня, въ 11 часовъ веч., послѣ непродолжительной, но тяжкой болѣзни, скончалась ихъ

Клавдія Андреевна Артамонова.

Панихиды въ 10 ч. утра и въ 5 ч. пополудни на квартирѣ покойной Ярославовъ пер., д. № 30. Выносъ тѣла покойной въ церковь, что на Аскольдовой могилѣ 27 іюня послѣ утренней панихиды. 1-2 Р10330

ПРИНИМАЕТСЯ ПОДПИСКА НА ПОЛНОЕ СОБРАНІЕ СОЧИНЕНІЙ

ПОЛЬ-ДЕ-КОКА.

въ 30 том. (5 серій по 6 том.) съ портретомъ и біографіей.

вышла и продается I-ая СЕРІЯ (6 том.). Ц. 4 руб. безъ перес. и 5 руб. съ пер.

Принимается подписка на ВТОРУЮ СЕРІЮ (6 том.).

1-й томъ 2-й серіи выйдетъ въ іюнѣ, вся серія будетъ закончена въ августѣ. Подписная цѣна на 2-ую серію (6 том.) три руб. безъ пересылки и четыре руб. съ перес. РАЗСРОЧКА на самыхъ льготныхъ условіяхъ.

Подписка принимается во всѣхъ книжныхъ магазинахъ и въ складѣ изданій С.-Петербургъ, 3-я Рождественская ул., д. № 7. Въ Контору „Центральной" Типо-Литографіи М. Я. Миникова. Туда-же обращаться со всѣми запросами. Р10284

Въ магазинѣ С. Г. Дытынковскаго

Имѣются въ громадномъ выборѣ:

Икра зернистая и паюсная Ачуевская и др. Астраханскіе осетровые балыки, семга и бѣлорыбица. Свѣжій крымскій осетръ, сторлядь, кефаль и друг. Дичь. Рябчики, куропатки, тетерева, фазаны и пулярды. Всевозможные заграничные и русскіе сыры. Охотничьи консервы фирмы Amiot Freres. Лучшихъ заграничныхъ и русскихъ фирмъ шампанскія и для крюшона игристыя Донскія вина Дмитрія Соколова. Коньяки, ликеры, заграничныя и русскія вина. Бакалейныя, гастрономическіе а также колониальные товары. 75-74-100 Г.13919

Одесскій лиманъ у больного на дому.

Лиманное лѣченіе назначается при ревматизмѣ, желтухѣ, англійской болѣзни, женскихъ бол., бол. кожи, костей и др. Замѣна лиманныхъ ваннъ во всякое время года. Продукты для ваннъ на дому, соль, подбромистый щелокъ (специально для ваннъ приготовляемые по способу, принятому въ Крейцнахѣ, Кроузикѣ и др.), грязь и рапа. Высылаются повсюду. Заказы, потребныя свѣдѣнія и прейсъ-куранты. Контора Сухо-Дальницкаго промысла, Одесса, Ришельевская, 74.

Морская вода. Соль для приготовленія морской воды (Чернаго моря) для ваннъ. 1-2 Р10281

РЕМНИ кожаные самаго высокаго достоинства, верблюжьей шерсти: съ кожаными кройки—патентъ.
НАСОСЫ Сопозова, Альвейзера, Ніагара и др.
НАПИЛЬНИКИ и СТАЛЬ англійская и нѣмецкая.
БЛОКИ дифференціальные и винтовые, клупны, мѣтчики.
ТЕЛЕФОНЫ, ЗВОНКИ, ЭЛЕМЕНТЫ. УСТРОЙСТВО звонковъ, телефоновъ и громоотводовъ.
ОПТОВЫЙ и РОЗНИЧНЫЙ СКЛАДЪ манометровъ, вакуумметровъ и термометровъ для всевозможныхъ техническихъ цѣлей.

Магазинъ „ГРАДУСЪ",
Кіевъ, Николаевская, д. № 3. Телефонъ 659.

ДЕПО ФОРТЕПІАНЪ и ФИСГАРМОНІИ
И. КЕРНТОПФЪ и СЫНЪ.
КІЕВЪ, КРЕЩАТИКЪ, 38.
Поставщики Кіевскаго отдѣл. Императорскаго Русскаго Музыкальнаго Общества и Варшавской Консерваторіи.
Рояли и піанино собственной Варшавской фабрики, а также Шредера, Юліуса Блютнера, Бердукса, Ренниша, Беккера, Цейтеръ и Винкельмана и другихъ.
Прокатъ, починка и настройка. Р14611. 81—

Съ разрѣшенія учебнаго начальства открыты потомств. почет. гражд. А. Я. Рабиновичъ Бройдо квартиры для учениць іудейскаго исповѣданія Фундуклеевской и Кіево-Подольской женскихъ гимназій. Практика иностранныхъ языковъ. Репетиціи уроковъ. Кіевъ, Кирилловская ул., собс. домъ № 72. 48

Кабин. Рояли и Піанино
А. Стробль, въ Кіевѣ.
Контора и фабрика: Жилянская, 27, близъ Б.-Васильковской. Выборъ изъ 150 штукъ отъ 350 до 700 руб. и дороже. При продажѣ въ разсрочку приплата не взимается. 1-51 Р6561

Продается во всѣхъ книжныхъ магазинахъ
АДРЕСНАЯ и СПРАВОЧНАЯ КНИГА
„ВЕСЬ КІЕВЪ"
изданіе М. Л. Подмилевскаго. 1 руб.

Продолжается полугодовая подписка
НА ГАЗЕТУ
„КІЕВСКАЯ ГАЗЕТА"
съ 1-го іюля с. г. за полгода до 1 января 1901 г. съ доставкой или пересылкой во всѣ города 3 руб., на 3 мѣсяца 1 руб. 50 коп., на 2 мѣсяца 1 руб., на 1 мѣсяцъ 60 коп. 81-Зг.

НОВЫЯ ЛЮБИМЫЯ ПЬЕСЫ
изъ репертуара концертнаго оркестра Рудольфа Буллеріана всегда на складѣ въ книжномъ и музыкальномъ магазинѣ Владислава Идзиковскаго, въ Кіевѣ. 81-3 Р10320

Пароходъ Обществъ
въ четвергъ, 29 іюня, отойдетъ изъ Кіева въ
Николаевскую Пустынь
въ 6½ ч. утра. Обратно пароходъ отойдетъ въ 1 часъ дня. За проѣздъ туда и обратно 25 коп. 61-2 Р10329

Театръ Купеческаго Собранія.
Товарищество Русско-Малороссскихъ артис.
Во вторникъ, 27 іюня, представ. будетъ
„Лымеривна",
драма въ 5 дѣяніяхъ съ пѣніемъ соч. Панаса Мырного. 2) Дивертисментъ, участв. общій хоръ и танцоры. Подробн. въ афишахъ. Анонсъ: Готовятся къ постановкѣ: 1) «За Невинь иду», 2) «Маруся Богуславка». 3) «Загубленный рай».
Режис. В. И. Разсудовъ-Кулябко. 2-15 Р10326

ПАРКЪ „ЭРМИТАЖЪ".
Дирекція бр. С. и Т. Гнитовъ.
Сегодня, 27 іюня, будетъ большое гулянье при 2-хъ орк. муз. Въ театрѣ юмористъ, вечеръ въ 2 разныхъ отд. Дебютъ знам. франц. мим. дуэт. М-ле Лина и г. Бреваль, Участ. неодтр. ит. дуэт. гг. Гвиардо и Бенедетто, нов. дуэт. гг. Бершадскіе, нов. амер. нѣв. м-ле Кореэо, фр. оксн. дуэт. гг. Нарадресъ, нѣм. шанс. нѣв. г-жа Мальтонъ, анг. шанс. нѣв. г-жа Лиэлл Меерсъ, и де-Ларесъ, рус. шанс. нѣв. г-жа Гальдѣева, Мишитина, и Ла Гранжъ, купл. г. Войнеховскій, г-жи Денисова, Хощинская, хоръ и капелла г. Лопахина и др. Анонсъ: 1 іюля бенефисъ г. Зейдмана и цеб. поѣдетъ дуэт. гг. Пиганно, нѣв. субр. г-жи Бонхой, и нѣм. трио Сальтиръ. Подробн. въ афиш. и прогр.
Режиссеръ Г. Бергъ.
2-15 Р10280 Управляющій А. Віель.

ШАТО-де-ФЛЕРЪ.
Дирекція А. А. Кульчицкаго.
Во вторникъ, 27 іюня, на закрытомъ театрѣ, артистами фарса пред. буд.
„Дама отъ Максима",
фарсъ въ 3-хъ. Участ. вся труппа. Въ среду, 28 іюня, «Холодные души».
Въ саду большое гулянье при концертномъ оркестрѣ въ 45 челов. подъ управленіемъ Штейнмана. Открытый театръ. Участв. чудо-голосая женщина великанъ, Т. Карлей, знаменитый квартетъ Добровъ, г-жа Гальбова, въ посл. разъ участв. г. Ліфферъ, г. Александровъ, Жанна и Стоцъ, Варшавскій балетъ подъ упр. Штейна и друг. Начало гулянья въ 7 ч. веч., въ театрѣ въ 9 ч. веч. Подр. см. афиши. 6-30 Р10170

Мантильи дѣтск. лиловыя.
Платьица
Платьица батистовыя.
Капора пикейные.
Капора батистовые.
Шапочки пикейныя.
Въ магазинѣ
Бр. А. и Я. Альшвангъ,
Крещатикъ, д. «Гранд-Отель». Телефонъ № 529. Иллюстрированные прейсъ-куранты по требованію высылаются безплатно. 65-100 Р1710

При буфетѣ
Купеческаго сада
во время обѣдовъ и ужиновъ играетъ прибывшая въ первый разъ въ Россію
Венгерско-Цыганская капелла. 13-20 Р9930

М.-ПОЛОВ. БОЛ.
(гр. бѣли, яз.) продуц., лѣченіе. Общеист., изл. въ 3 конк. (1 р. 20 к. изл. пл.). Адр. Кіевъ: А-ру Гурину, (Фундуклеевск., № 17. Телефонъ 799). 24-100 Р272

Врачъ Л. М. СЛУЦКІЙ.
Болѣзн. кожи, венер., мочепол., сифилисъ. Отъ 4—7 ч., женщ. 2½—3½. Б. Подоль, Константиновская, 15. 12-100 Р10

Зубной врачъ М. РЕДЕРЪ,
Крещатикъ, д. № 25. Зубныя операціи и выбоз. зуб. (фарфоровые и др.), искусственные зубы на золотѣ несъемные и на каучукѣ. Пріемъ отъ 9 до 1 ч. и отъ 2 до 6 ч. 10-100 Р1

ЗУБНОЙ ВРАЧЪ Розалія Робертовна ШИЦЪ. Пріемъ больн. 9—10½, 2—6 ч. Библ. бул., 46. 20-100 Р

ДЕПО ФОРТЕПІАНЪ и ФИСГАРМОНІЙ
Ф. КУЭ.
Фундуклеевская улица, № 18.
Представительство поставщиковъ ИМПЕРАТОРСКАГО ДВОРА Я. Беккеръ, К. Бехштейнъ, Ю. Блютнеръ и друг. первоклассныхъ фабрикъ. Большой выборъ исключительно новыхъ инструментовъ. Разсрочка платежа по соглашенію. 65-100 Р10328

Отъ 1-ой Кіевской зубоврачебной школы д-ра Л. С. Вланка, (Крещатикъ, 7). Въ теченіе лѣтнихъ мѣсяцевъ будутъ происходить предварительныя практическія занятія для вновь поступающихъ учениковъ. Прошенія принимаются ежедневно. ЛѢЧЕБНИЦА при школѣ открыта съ 9 до 3 ежедн. кромѣ праздниковъ. 61-100 Р2143

Пароходы Обществъ
«Общество Пароходства по Днѣпру и его притокамъ» и «2-е Пароходное Общество по Днѣпру и его притокамъ» содержатъ срочные почтово-пассажирскіе рейсы по слѣдующему расписанію:
1) Между Кіевомъ и Кременчугомъ—ежедневно два раза въ день: изъ Кіева въ 8 ч. утра и 5 час. пополудни; изъ Кременчуга въ 5 час. утра и 6 час. вечера.
2) Между Кременчугомъ и Екатеринославомъ—ежедневно два раза въ день: изъ Кременчуга въ 5 час. утра и 5 час. пополудни; изъ Екатеринослава въ 5 ч. утра и 5 ч. пополудни.
3) Между Кіевомъ и Пинскомъ—ежедневно разъ въ день: изъ Кіева въ 9 час. утра; изъ Пинска въ 5 час. утра.
4) Между Кіевомъ и Чернобылемъ—ежедневно два раза въ день: изъ Кіева въ 9 ч. утра и 5½ час. пополудни; изъ Чернобыля въ 7 ч. утра и 1½ час. дня.
5) Между Кіевомъ и Черниговомъ ежедневно два раза въ день. Изъ Кіева въ 8 ч. утра и 5 час. пополудни. Изъ Чернигова въ 6 час. утра и 6 ч. вечера.
6) Между Черниговомъ и Мариуполемъ ежедневно одинъ разъ въ день. Изъ Чернигова въ 10 ч. утра. Изъ Мариуполя въ 8½ ч. утра.
7) Между Кіевомъ и Гомелемъ ежедневно два раза въ день. Изъ Кіева въ 11 час. утра и 3 час. пополудни. Изъ Гомеля въ 6 час. утра и 1½ час. дня.
8) Между Кіевомъ и Могилевомъ ежедневно одинъ разъ въ день. Изъ Кіева въ 3 часа дня. Изъ Могилева въ 6 час. утра.
9) Между Могилевомъ и Оршею ежедневно два раза въ день.
10) Между Кіевомъ и Катеринославомъ—ежедневно два раза въ день. Изъ Кіева въ 6 час. утра и 4 час. пополудни. Изъ Катеринослава въ 7½ час. утра и 8½ час. вечера.
Примѣчаніе: 1) Пароходы будутъ отходить изъ Кіева въ Киевскомъ времени, но въ 12 час. дня по всѣ дни воскресные и слѣдующіе праздничные дни: 29 іюня, 15 іюля и 15 и 30 августа.
2) По четвергамъ изъ Киева пароходъ будетъ отходить вмѣсто 6½ час. вечера, по окончаніи вѣстника спектаклей. 87—Р5212

ПАРОХОДЫ М. З. ХРИНШТЕЙНА
впредь до измѣненія совершаютъ ежедневно правильные пассажирскіе рейсы между Кіевомъ и Черниговомъ:
Изъ Кіева въ 4 часа пополудни.
Изъ Чернигова въ 7 час. вечера.
На пароходахъ имѣются буфеты. Гг. пассажиры 1 и 2 классовъ могутъ получить постель за особую плату 40 коп. На пароходахъ пользуются безплатно аптекой и библіотекой. Освѣщеніе электрическое. Собственная пристань противъ Андреевской церкви. 87—Р5223

Врачъ Г. Н. ЛУРЬЕ. Сифилисъ, мочеиспуск., кожныя и герм. бол. Пріемъ 9—11 ут., 4—7 веч. Женщ. 2—4 ч. Прорѣзная, № 18. 29-100 Р2559

МОЧЕПОЛОВ. (съ безплатнымъ), сифилисъ (съ венерич.) и кожныя бол. лѣчитъ врачъ Б. С. ЛЕВИНЪ. Крещатикъ, Пассажъ 34. 60-100 1438

Е. Ф. Гарничъ-Гарницкій.
Лѣтніе мѣсяцы пріемъ больн. КОЖН. и ВЕНЕР. только по будн. отъ 8 до 6 ч. Елизаветинская, № 11/6. 4-25 Р9900

Д-ръ Бротманъ кож. венер. сиф. 6—8 ч. Б. Васильк., 38. 109 Р5201

Врачъ Н. М. КЕГУЛИХЕСЪ. венер., сифил. и кожн. бол. 9—10 и 5—8. Михайл. 24. 100 Р1733

Врачъ А. А. Фриденштейнъ.
Венер., сифил., мочепол. и кожн. бол. Прорѣзн., 20, отъ 10 до 12 и 5—7. Женщ. 3—4. 100 Р1

Врачъ М. Я. Чернякъ
Сифил., венер., мочепол. и кожн. Лѣченіе свѣтомъ, сухимъ тепломъ и электрич. Б. Житом., 16, 9—10 и 5—7. Женщ. 3—4 ч. 24-100 Р2071

Врачъ Г. И. Гольдманъ.
Прорѣзная, 25. Бол. горла, кожи, венер. мочепол. и сифилисъ. Отъ 9—12 и 4—6 час. 19-100 Р9429

Д. ФЛИТЪ кожн. венер. и сифил. Прорѣзн., 28. 11—1 ч. и 4—6 ч. 14-100 Р9770

Н. СЕРГѢЕВЪ. Сифил., венер., кожн., перхоть и выпаденіе волосъ. Лѣченіе сухимъ воздухомъ. Б.-Васильковская, 28. Отъ 9—10 и 5—6. Дамы 11—12. 117-100 Р.

ЖЕНЩИНА-ВРАЧЪ А. С. Балабанова. Женскія болѣзни и акушерство. Пріемъ отъ 1—3 ч. Прорѣзная, № 25. 100 Р

ВРАЧЪ С. М. БЛАНКМАНЪ. Болѣзни кожи, сифил., и венерич. Отъ 9—11 и 4—7 часовъ. Софійская, № 4. 65-100 369

Врачъ И. М. ГРЕБЕНЪ.
Акушерство и женскія болѣзни. Отъ 2—4 ч. Б.-Подвальная, 33. Телеф. 888. 31-100 Р387

Десятинный пер., домъ № 7, отдаются отлично отдѣланныя квартиры въ отопленіемъ, изъ 7, 6, 4 и 3 комн. 33-3 1614

Садъ Кіевск. Русск. Купеческаго Собранія.
Во вторникъ, 27-го іюня,
КОНЦЕРТЪ
ВЪ БЕНЕФИСѢ
Рудольфа Буллеріана
Между проч. №№ будутъ исполнены: Чайковскаго симфонія № 6 и увертюра-фантазія «Romeo et Julie», Листъ Les Préludes, Symphonische Dichtung и Лало увертюра «Le roi d'Ys». Нач. концерта въ 8½ час. веч. Номерован. билеты (кресла 1-го ряда) по 1 руб. имѣются у А. Соколь, Крещатикъ, № 30. 3-3

ПОРТЛАНДЪ ЦЕМЕНТЪ
марки „СОЛНЦЕ".
Единственное представительство
Техническая контора
М. РЕМЕРЪ,
Крещатицкая пл., № 4. 10 15 Р9308

Кіевская Сельско-Хозяйственная Сберегательно-Ссудная Касса.
Открыты операціи Кассы съ 1 іюня сего года. Пріемъ заявленій, выдача ссудъ и подписныхъ бланковъ производятся правленіемъ Кассы, находящимся въ г. Кіевѣ, Крещатикъ, домъ № 3.
Иногороднихъ просятъ обращаться письменно. 2-3 00

Кіевъ, 26-го іюня 1900 г.

Пятый съѣздъ представителей исправительныхъ заведеній V.

Мы говорили, что по вопросу о недостаточности, сравнительно съ существующею огромною потребностью, количества исправительныхъ заведеній въ Россіи, Московскій съѣздъ сдѣлалъ все что могъ, приглашая правительство и общественныя самоуправленія къ учрежденію новыхъ заведеній. Къ сожалѣнію, съѣздъ на этотъ разъ не затронулъ другого вопроса, состоящаго съ первымъ въ тѣсной связи, а именно, вопроса о матеріальныхъ средствахъ, какими располагаютъ и какія гарантируются существующимъ обществамъ, преслѣдующимъ задачу исправленія малолѣтнихъ. Въ зависимости отъ этихъ средствъ, отъ размѣра и опредѣленности ихъ, находится не только положеніе учрежденій новыхъ обществъ, но и правильное безостановочное функціонированіе существующихъ, а также расширеніе устроенныхъ ими заведеній. Почти всѣ наши общества носятъ названіе „такое-то общество исправленія пріютовъ нашъ колоніи", что указываетъ на предположеніе устроить не одно, а нѣсколько заведеній въ губерніи. Однако, такое предположеніе, насколько извѣстно, нигдѣ не осуществлялось, а случаи полнаго оскудѣнія средствъ у общества встрѣчались нерѣдко и даже былъ одинъ случай упраздненія общества.

Къ вопросу о томъ или другомъ матеріальномъ участіи государства въ устройствѣ и содержанія исправительныхъ заведеній съѣзды, какъ мы указывали уже, относились сдержанно, опасаясь, повидимому, за принципъ самостоятельности и свободы дѣйствій частныхъ обществъ. Именно въ этомъ смыслѣ были сдѣланы возраженія противъ предложенія строки второмъ съѣздѣ (въ Кіевѣ) при возбужденіи этого вопроса въ его общей постановкѣ и въ частности по поводу одного случая уклоненія отъ обѣщаннаго закономъ матеріальнаго содѣйствія къ устройству исправительнаго заведенія. Случай этотъ былъ очень характеренъ. Организовавшееся общество просило, въ силу закона, отвести казенную землю, но земля была предложена въ неудобномъ мѣстѣ, очень далеко отъ города, на тяжелыхъ условіяхъ, съ обязательствомъ именно на ней построить заведеніе, съ воспрещеніемъ продать или обмѣнять ее на другой болѣе подходящій участокъ. И замѣчательно, что инициатива шла со стороны представителей столичныхъ исправительныхъ заведеній, изъ которыхъ одно пользовалось субсидіей отъ города въ 40 тыс. руб., а другое, петербургское, почти исключительно содержалось на казенную субсидію. Если теперь этотъ вопросъ рѣзко выдвинутъ и заставитъ съѣздъ измѣнить свое отношеніе къ нему, то съѣзду слѣдовало бы поручить своему постоянному бюро болѣе ясно выяснить размѣръ участія казны въ содержаніи существующихъ исправительныхъ заведеній. Отдѣльнымъ частнымъ лицамъ даже такимъ, которыя близко стоятъ къ оффиціальнымъ сферамъ, это дѣло до сихъ поръ не вполнѣ удается.

Такимъ изслѣдователемъ является Д. А. Дриль, но въ своей статьѣ („Журн. Мин. Юст." 1900 г. апрѣль) онъ приводитъ общія, не систематизированныя цифры, очень мало освѣщающія вопросъ. Почтенный писатель вычисляетъ, что на 12-лѣтній періодъ, съ 1886 по 1897 г. включительно, всѣми учредительными обществами, содержащими заведенія принудительнаго воспитанія, по всѣмъ статьямъ ихъ дохода, было получено всего только 4,031,753 руб. 68 коп., что въ среднемъ составитъ 335,979 руб. въ годъ. Для всего нашего большого государства эта цифра представляется ничтожной, въ особенности если принять во вниманіе, что значительная часть доходныхъ средствъ употреблялась на постройку зданій и т. п. затраты. Въ какой суммѣ участвовало государство въ указанномъ доходѣ, намъ неизвѣстно. Г. Дриль вычисляетъ только, что 44% этого общаго дохода за 12 лѣтъ состояло изъ пособій отъ казны и отъ правительственныхъ и общественныхъ учрежденій, считая въ числѣ послѣднихъ городскія земства, тюремные комитеты и сословныя общества. Въ Англіи государственная казна въ силу закона оплачиваетъ половину расходовъ заведеній принудительнаго воспитанія. У насъ-же въ этихъ 44% казна участвуетъ слабо или случайными ассигнованіями. Принимая денежныя субсидіи, насколько намъ извѣстно, казна оказываетъ постоянно С.-Петербургской колоніи и давала временно въ теченіе пяти лѣтъ Кіевской колоніи. Кромѣ того принята по гобіи дѣтей Министерство Земледѣлія въ размѣрѣ 2—3 тысячъ въ годъ тѣмъ заведеніямъ, при которыхъ основаны школы или преподаваніе садоводства и огородничества. Въ большинствѣ заведеній питомцы занимаются земледѣліемъ, но далеко не всѣ пользуются указанной субсидіей, такъ какъ они налагаютъ нѣкоторыя стѣснительныя обязательства и требуетъ назначенія спеціалиста на должность начальника заведенія или преподавателя. Остается третій и болѣе точно опредѣленный видъ пособія—это выдача отъ казны чрезъ тюремный комитетъ на одежду и пищу каждаго воспитанника, помѣщеннаго въ заведеніе по суду, въ томъ размѣрѣ, въ какомъ отпускается казною на одежду и пищу взрослаго арестанта. Но отпускаемая казною сумма почти въ полтора раза менѣе той, какую, при всей экономіи, затрачиваютъ сами заведенія на пищу и одежду своихъ воспитанниковъ. На это обстоятельство обратилъ вниманіе еще первый съѣздъ представителей исправительныхъ заведеній, собравшійся въ 1881 году, но его ходатайство объ удвоеніи платы за пищу и одежду съ тѣхъ поръ не удовлетворено. Если затѣмъ принять во вниманіе, что пять изъ существующихъ заведеній содержатся на счетъ экономическихъ суммъ тюремныхъ комитетовъ, то процентное отношеніе участія казны въ содержаніи остальныхъ заведеній еще уменьшается.

Участіе въ этомъ дѣлѣ городскихъ управленій выражается въ постоянныхъ, но, нужно признаться, крайне скупыхъ ассигнованіяхъ. Если Москва даетъ ежегодно большую субсидію въ 40 тысячъ рублей, то такой крупный городъ, какъ Кіевъ, ограничивается пособіемъ въ 600 руб. въ годъ. Болѣе щедры земства, но далеко не всѣмъ и не всегда. Кромѣ отдѣльныхъ ассигнованій, земства обладаютъ спеціальными средствами, на которыя законъ указалъ, какъ на источникъ для пособій исправительнымъ заведеніямъ. Это штрафныя деньги, поступающія въ земство и назначенныя на устройство арестныхъ домовъ для заключенія по приговорамъ мировыхъ установленій. Изъ этихъ суммъ земства не обязываетъ, а только дозволяетъ земствамъ отчислять въ пособіе исправительнымъ заведеніямъ, но не свыше 10% ежегоднаго ихъ поступленія. Этотъ пор-

мы земства и придерживаются, хотя были случаи, что земскія собранія ограничивались ежегодною субсидіею лишь въ 2% поступленія штрафныхъ суммъ. Измѣняясь по годамъ и мѣстностямъ, субсидіи эти въ общей суммѣ доходовъ отдѣльныхъ заведеній составляютъ 8, 6 и даже 3 процента. Г. Дринъ выражаетъ желаніе, чтобы изъ штрафныхъ суммъ дѣлались обязательно и повсемѣстно отчисленія въ 30 или 40% въ пользу заведеній принудительнаго воспитанія. Мы думаемъ, что слѣдуетъ поставить вопросъ болѣе радикально, измѣнивъ самое назначеніе штрафныхъ сборовъ. Арестные дома за 30 съ лишнимъ лѣтъ давно уже построены, новые не достающіе дома могли-бы строиться на общія средства, а штрафныя деньги слѣдовало-бы употреблять на болѣе насущную потребность. Они могли-бы по прежнему поступать къ земству, употребляться послѣдними должны всецѣло или на устройство собственныхъ исправительныхъ заведеній, или въ помощь устроеннымъ частнымъ обществомъ заведеніямъ.

Нормальный законъ 5 декабря 1860 года объ исправительныхъ пріютахъ, въ цѣляхъ поддержанія послѣднихъ, избавилъ имущество пріютовъ отъ всякихъ сборовъ въ пользу казны и разрѣшаетъ, между прочимъ, исправительнымъ заведеніямъ устраивать лотереи. По этому поводу составитель законопроекта говорилъ въ своей объяснительной запискѣ: „Нѣтъ сомнѣнія, что предоставленіе исправительнымъ пріютамъ прямыхъ пособій отъ правительства, какъ это дѣлается во Франціи и Англіи, было-бы несравненно лучше, чѣмъ освобожденіе ихъ отъ личныхъ сборовъ и дозволеніе разыгрывать лотереи. Но при нынѣшнихъ чрезвычайныхъ расходахъ государственнаго казначейства невозможно было-бы обременить оное новыми и при томъ весьма значительными издержками". Съ тѣхъ поръ состояніе казначейства измѣнилось, но и до нынѣ для удовлетворенія одной изъ важнѣйшихъ потребностей остаются лишь отводъ казенной земли и при томъ, какъ мы указали, на условіяхъ не всегда пріемлемыхъ, да плата на одежду и пищу воспитанниковъ исправительныхъ заведеній, и то въ недостаточномъ размѣрѣ.

Какъ на источникъ для поддержки учрежденій принудительнаго воспитанія, указываютъ на доходъ отъ казенной винной монополіи. Этотъ доходъ дѣйствительно такого свойства, что невозможно возбуждаетъ у каждаго мысль о нравственной необходимости употребить его всецѣло на дѣло просвѣщенія народа, на общественное призрѣніе и на борьбу съ преступностью. Но въ сущности вопросъ не въ источникахъ. Государство всегда найдетъ ихъ, коль скоро будетъ ясно, что въ интересахъ его же нужно дать народу возможность выйти изъ тьмы невѣжества и что въ особенности необходима работа о тѣхъ малыхъ и слабыхъ, которые, вступивъ на путь преступленія и нравственнаго паденія, обѣщаютъ въ будущемъ, если ихъ оставить безъ спеціальной помощи, причинить обществу и государству такой вредъ, который, если оцѣнить его даже только имущественно, значительно превзойдетъ экономію въ текущихъ расходахъ. Нужно надѣяться, что ко времени созыва слѣдующаго съѣзда представителей исправительныхъ заведеній вопросъ этотъ будетъ если не окончательно рѣшенъ, то подвинутъ къ своему рѣшенію.

Н. Т.

КИТАЙСКІЯ ДѢЛА.

Какъ сообщаютъ изъ Лондона, на запросъ по телеграфу относительно событій въ Пекинѣ полученъ изъ Шанхая, изъ достовѣрнѣйшаго источника, слѣдующій отвѣтъ, датированный 5 іюля н. ст. 10½ ч. утра: «приготовьтесь къ самому худшему!»

По слухамъ, англійское правительство предложило, чтобы Японія немедленно доставила адмиралъ соединенныхъ эскадръ достаточное количество войскъ для отправки въ Пекинъ. Маркизъ Салисбюри уже получилъ на это согласіе Германіи, Италіи и Австріи. Россія и Франція еще не дали отвѣта. Лондонскія газеты нападаютъ на германское правительство за то, что оно медлитъ признать за Японіей предложенное Англіей полномочіе возстановить порядокъ въ Китаѣ. «Daily Mail» говоритъ, что прежній тройственный союзъ, направленный противъ Японіи и составленный изъ Германіи, Франціи и Россіи, въ настоящее время опять возобновился. «Daily Chronicle» утверждаетъ, что германское правительство не протестуетъ противъ предоставленія Японіи указанныхъ полномочій, но воздерживается дѣйствовать въ этомъ духѣ на Россію, заранѣе предчувствуя безплодность своихъ представленій.

Вліяніе вице-королей южнаго Китая сказывается все сильнѣе. По приказанію Ли-Хунъ-Чанга, китайское посольство въ Берлинѣ выразило германскому правительству глубокое сожалѣніе по поводу убійства Кеттелера.

Германская торговая палата въ Шанхаѣ обратилась по телеграфу къ императору Вильгельму съ просьбой не игнорировать трудности положенія и выслать на помощь столько же войска, сколько высылаютъ другія государства.

Въ «Нов. Вр» 24 іюня напечатана слѣдующая замѣтка: «Сегодня по городу распространился тревожный слухъ, что всѣ посольства въ Пекинѣ, въ томъ числѣ и русское, перерѣзаны. Мы поспѣшили навести справки. Намъ заявили, что положительныхъ свѣдѣній не имѣется, что изъ Пекина уже 22 дня не имѣется извѣстій, но существуетъ убѣжденіе, что врядъ-ли кто изъ дипломатическаго корпуса остался въ живыхъ.

Близкій родственникъ нашего посланника въ Китаѣ г. Гирсъ, убитый горемъ, сообщилъ намъ, что получено, повидимому, достовѣрное извѣстіе о томъ, что всѣ посланники съ семьями, членами посольствъ и стражей умерщвлены. Нельзя безъ ужаса подумать о томъ, что всѣхъ европейцевъ погибло 1,500 человѣкъ».

О рѣзнѣ въ Пекинѣ полученныя въ Лондонѣ телеграммы изъ Шанхая сообщаютъ слѣдующія подробности: 1 іюля (18 іюня) истощались боевые припасы у европейцевъ, осажденныхъ въ зданіи англійскаго посольства. Китайцы пошли на штурмъ, въ которомъ принимали участіе не только чернь, но и регулярныя китайскія войска подъ предводительствомъ принца Туана. Черезъ проломъ въ стѣнѣ китайцы ворвались въ посольство, и началась ужасная рѣзня. Говорятъ, что среди осажденныхъ европейцевъ мужья и отцы убивали собственныхъ женъ и дочерей, чтобы избавить ихъ отъ мученій. Высказываютъ предположеніе, что всѣ европейцы въ Пекинѣ истреблены. Арена кровавой рѣзни, англійское посольство въ Пекинѣ, находилась на разстояніи 100 метровъ отъ такъ назыв. «Посольской» улицы. Англійское посольство, прежній дворецъ одного изъ манджурскихъ принцевъ, было значительно обширнѣе всѣхъ остальныхъ посольствъ. Все пространство, занятое зданіями посольства, составляло 1,320 кв. саж., т. е. болѣе полудесятины. Главнымъ фасадомъ оно примыкало къ обширной площади т. н. Татарскаго базара. Количество иностраннаго дипломатическаго корпуса и иностранныхъ поданныхъ въ Пекинѣ исчисляютъ въ 250 человѣкъ. Военный гарнизонъ состоялъ изъ 430 солдатъ, а именно 79 англичанъ, 75 французовъ, 75 русскихъ, 58 американцевъ, 50 германцевъ, 40 итальянцевъ, 30 австрійцевъ и 23 японца. Европейскихъ купцовъ въ Пекинѣ было немного, и европейская колонія состояла главнымъ образомъ изъ персонала посольствъ, чиновниковъ таможеннаго вѣдомства, преподавателей «College of Peking» и «Imperial College» и изъ миссіонеровъ. Наиболѣе многолюдное англійское посольство насчитывало 12 чиновниковъ и 20 практикантовъ и переводчиковъ; персоналъ германскаго посольства состоялъ изъ 9 человѣкъ, русскаго—12, французскаго—8, американскаго—4. Колледжъ, или пекинскій университетъ насчитывалъ 10 профессоровъ, всѣ англичане. Серъ Робертъ Гартъ имѣлъ въ таможенномъ управленіи въ распоряженіи 25 чиновниковъ.

Трудно себѣ представить, пишутъ изъ Лондона въ вѣнскія газеты, то уныніе, какое овладѣло частными и оффиціальными кругами послѣ сообщеній директора китайскихъ таможенъ, Роберта Гарта, не оставляющихъ болѣе никакой надежды, и резолюція военнаго совѣта въ Тану, въ связи съ извѣстіемъ объ опасности, грозящей Тану и Тянь-Цзину. Вслѣдствіе общей растерянности, всѣ хватаются за мысль о выдачѣ безусловной carte blanche Японіи, какъ единственному исходу изъ настоящаго положенія. Японское посольство хранитъ молчаніе и, видя готовность дать Японіи полномочія относительно высадки дессантовъ, уже не обнаруживаетъ того рвенія, съ какимъ еще недавно оно относилось къ этому вопросу, вѣроятно, потому, что событія и помимо вмѣшательства Японіи принимаютъ такой благопріятный для нихъ ходъ, то имъ остается только диктовать условія, которыя, вѣроятно, будутъ приняты безпрекословно.

Въ Лондонѣ все больше распространяется мнѣніе, находящее отголосокъ и въ правящихъ кругахъ, гдѣ разумѣется его не высказываютъ вслухъ, что главная отвѣтственность за событія, разыгрывающіяся въ Китаѣ, падаетъ на Германію, которая, овладѣвъ Кіао-Чау, будто-бы переполнила мѣру терпѣнія китайцевъ и довела ихъ до крайняго ожесточенія. При полномъ уваженіи къ благородной рѣшимости и энергіи, обнаруженныхъ императоромъ Вильгельмомъ, и увѣренности, что за ними не скрывается никакихъ шовинистскихъ или своекорыстныхъ намѣреній и не царствуетъ одинъ желаніемъ общаго блага, «Вестминстерская Газета», болѣе откровенная въ данномъ случаѣ, чѣмъ другія, но зато и болѣе правдивая, по отражающая общее настроеніе, находитъ, что водруженіе германскаго флага на пекинскихъ стѣнахъ задача грандіозная, но безконечно сложная и что дѣло умиротворенія зависитъ не отъ водруженія флага, а отъ дружной политики европейскихъ державъ, удовлетвореніе-же отъ имя которой-либо изъ нихъ будетъ заключено измѣной.

На въ устьѣ Пей-Хо должны совершиться важныя событія. Всѣ извѣстія сводятся къ тому, что адмиралы пришли къ прискорбному убѣжденію о необходимости занять Тянь-Цзинъ. Рѣшеніе это, повидимому, уже вступило въ силу, такъ какъ начали выселять иностранцевъ изъ города. 20,000 международнаго войска, собранного въ области устья Пей-Хо, имѣютъ противъ себя 140,000 китайцевъ, занятыхъ между Тянь-Цзиномъ и Пекиномъ, сверхъ которыхъ приближается 90,000 подъ командой генерала Нана для нападенія на Тянь-Цзинъ. Европейскія войска, помимо риска быть задавленными численнымъ превосходствомъ врага, должны также принять въ разсчетъ военную школу, пройденную имъ въ продолженіе долгихъ лѣтъ подъ руководствомъ инструкторовъ и превосходное вооруженіе, которымъ снабжены его всѣ фабрикаты оружія, какіе имѣются въ Европѣ и Америкѣ.

Въ 1895 г. японцы устроили сюрпризъ китайцамъ, теперь же послѣдніе доставили непріятную неожиданность Европѣ своей боевой готовностью и способностью къ военному дѣлу. Само собой приходится отказаться отъ надежды на своевременное освобожденіе злосчастныхъ иностранцевъ въ Пекинѣ, и это положеніе международныхъ войскъ невыгодно, что приходится считаться съ возможностью обратной уступки Тану. Такъ какъ форты Тану лежатъ внѣ сферы орудійнаго огня европейскихъ военныхъ кораблей, которыхъ мѣшаютъ приблизиться загражденія на р. Пей-Хо, то при сборонѣ укрѣпленій нельзя надѣяться на содѣйствіе большихъ броненосныхъ судовъ. Если этому прискорбному факту суждено осуществиться, то придется занять опорные пункты на китайскомъ побережьи.

Епископъ Анцеръ, въ разговорѣ съ сотрудникомъ одной газеты, замѣтилъ, что въ случаѣ, если будетъ нарушено единеніе между державами, распространится по всему Китаю и тогда потребуется больше времени на подавленіе. Епископъ полагаетъ, что объ убійствѣ германскаго посланника вице-короли знали гораздо раньше, но скрывали,—это доказываетъ, что нельзя довѣряться и другимъ ихъ разъясненіямъ въ данномъ моментѣ. Разговоръ перешелъ къ положенію подчиненныхъ епископу миссій въ Шантунѣ. Положеніе тамъ повсемѣстно смутное, большая часть миссіонерскихъ поселеній, по словамъ епископа, разрушена, но большинству миссіонеровъ удалось найти себѣ безопасное убѣжище. Часто католическихъ миссіонеровъ, оставшихся на мѣстахъ, имъ, епископомъ, внушено оставаться тамъ, гдѣ ихъ загнала опасность, для огражденія туземцевъ-христіанъ, въ послѣдней крайности. Число обращенныхъ китайцевъ достигаетъ приблизительно 60,000. На вопросъ корреспондента, каково, по мнѣнію правящихъ сферъ, быть дальнѣйшее теченіе событій, епископъ отвѣтилъ, что Китай долженъ непремѣнно остаться неприкосновеннымъ, что дѣйствія державъ не будутъ простираться далѣе усмиренія мятежа и возстановленія порядка. Далѣе придется создать сильное правительство въ Пекинѣ. А какъ же быть съ гарантіями, которыя надо будетъ потребовать отъ китайскаго правительства, въ предупрежденіе подобныхъ движеній? спросилъ журналистъ. Епископъ не нашелся отвѣтить на это, но добавилъ, что какія-бы ни были гарантіи, онѣ не могутъ имѣть большой цѣны. Правительство что угодно пообѣщаетъ, но ничего не сдержитъ. Серьезной опасности для области Кіао-Чау епископъ Анцеръ не допускаетъ, такъ какъ столицей тамъ германскія военныя силы настолько сильны, что могутъ отразить нападеніе.

По сообщенію британскаго посланника въ Пекинѣ, присланнаго собственноручно написанное письмо въ Чифу, баронъ фонъ-Кеттелеръ умеръ не въ тюрьмѣ, но въ зданіи посольства, но трупъ его не былъ найденъ. Въ томъ же письмѣ, помѣченномъ 7 (20) іюня, сэръ Клодъ Макдональдъ пишетъ, что опасается немедленнаго нападенія на британское посольство.

Англійскія министерства иностранныхъ дѣлъ и военное не опровергаютъ слуха (по полному отсутствію извѣстій) объ отчаянной попыткѣ проникнуть въ Пекинъ, приписываемой газетою «Пентеній Лейдъ» капитану Томану, командиру австрійскаго панцырнаго крейсера «Цента». Три недѣли назадъ капитанъ Томанъ, подвинутый на этотъ шагъ извѣстіями отъ секретаря посольства Ростторна, отправился съ лейтенантомъ Колларомъ и отрядомъ команды въ Пекинъ, гдѣ былъ убитъ имѣетъ съ спутниками и Ростторномъ. Слухъ этотъ, впрочемъ, сомнительный, такъ какъ Ростторнъ не имѣлъ права вызвать капитана, а Томанъ не могъ самовольно покинуть свой крейсеръ.

Чтобы разрѣшить свое недоумѣніе, требовать ли имъ отъ европейскихъ правительствъ своихъ вѣрительныхъ грамотъ или нѣтъ, китайскіе посланники обратились съ запросомъ къ вице королямъ, а черезъ нихъ въ Пекинъ, откуда тцунгъ-ли-яменъ, руководимый теперь принцемъ Туаномъ, отвѣчалъ, что пусть они это рѣшатъ путемъ совѣщанія между собой, но что они находятъ желательнымъ вернуться домой, то имъ выплютъ денегъ. Посланники снеслись съ Ли-Хунъ-Чангомъ, посовѣтовавшимъ имъ остаться въ Европѣ.

«Times» пишетъ, что Японія держитъ 30,000 войскъ готовыхъ къ посадкѣ на суда и 15,000 уже находящихся на судахъ. Какъ только ей будетъ дано полномочіе державъ, она двинетъ свои силы.

Изъ Тянь-Цзина телеграфируютъ въ Лондонъ: адмиралъ Сеймуръ легко раненъ въ лѣвую ногу осколкомъ гранаты въ то время, какъ онъ сидѣлъ въ своей квартирѣ у открытаго окна съ американскимъ капитаномъ Мэнсфилдомъ и Таусендомъ.

Англійское военное министерство высылаетъ изъ Китая 40,000 солдатъ. Войска будутъ взяты изъ Южной Африки, Судана и Англіи. Три баттареи горныхъ получили приказъ готовиться къ отправленію въ Китай. Изъ Вульвичскаго арсенала высылается 5,000 мѣшковъ съ пескомъ для усиленія укрѣпленій Тану.

Американскій консулъ въ Шанхаѣ доноситъ въ Вашингтонъ: Возстаніе распространяется. Если соединенныя европейскія войска будутъ терпѣть пораженія на сѣверѣ, то возстаніе несомнѣнно распространится на Средній и Южный Китай, слѣдствіемъ чего будетъ истребленіе или, по меньшей мѣрѣ, удаленіе иностранцевъ изъ Китая, что нанесется большой ущербъ торговлѣ. Необходима значительная вооруженная сила, чтобы держать въ повиновеніи вице-королей сѣверныхъ провинцій и поддерживать вице-королей провинцій южныхъ.

Министерствомъ Иностранныхъ Дѣлъ получены слѣдующія телеграммы:

Изъ Николаевска отъ 12 іюня. Хейлунцзянскій Цзянь-Цюнь-Шау, встревоженный слухами о предстоящемъ передвиженіи войскъ изъ Благовѣщенска въ Цицикаръ, обѣщалъ охранить линію, въ случаѣ надобности, китайскими войсками. Постройка дороги въ Хейцзяхинской провинціи и раньше встрѣчала значительныя препятствія. Въ послѣднее время близъ Мудена и Телина обнаружены революціонныя шайки. Въ Лаоянѣ разрушено полотно дороги, большой мостъ и сожжена станція. Былъ случай нападенія на инженеровъ близъ Телина.

Изъ Ньючуана отъ 20 іюня. Шэ Хоньюу черезъ доктора (начальника) и личнаго секретаря заявилъ всѣмъ судамъ, что какой-бы оборотъ ни принялъ дѣло на сѣверѣ, онъ и наместникъ вице-король примутъ всѣ мѣры къ поддержанію спокойствія и гарантируютъ безопасность европейцамъ по Янъ-Цзы-Цзяну и просятъ лишь державы не вводить въ Янъ-Цзы вооруженныхъ силъ. Возбужденіе растетъ, хотя все спокойно. Англійская лодка стоитъ здѣсь.

Шанхайскій корреспондентъ «Times»'а говоритъ, что когда началась бомбардировка Тянь-Цзина, то ничего на ней не было подготовлено, но на другой уже день было приступлено къ земляным работамъ въ отдаленнѣйшемъ углу новаго германскаго поселенія, гдѣ жители искали убѣжища. Однако, мало-по-малу они привыкли къ огню и перебрались въ другія мѣста. Къ концу бомбардировки вода въ рѣкѣ оказалась совершенно отравленной сотнями китайскихъ труповъ и сдѣлалась негодной для питья, но такъ какъ другой воды не было, то несчастнымъ жителямъ, все-таки, приходилось пить ее; они, впрочемъ, по возможности ограничивались употребленіемъ воды—не болѣе одного стакана въ день. Во время бомбардировки было убито шесть гражданъ и двое ранено.

Эмиссары боксеровъ, переодѣтые буддистскими жрецами, появились въ большомъ числѣ въ Шанхаѣ. Они, повидимому, подготовляютъ какую-то новую комбинацію, въ которой примутъ участіе всѣ пять китайскихъ тайныхъ обществъ.

Въ виду предстоящаго усиленнаго движенія европейскаго флота въ Дальній Востокъ, будетъ не безынтересно привести нѣкоторыя цифровыя данныя относительно разстояній, отдѣляющихъ европейцевъ отъ Китая по морскому пути. «Berliner Tageblatt» высчитываетъ путь отъ Киля до Шанхая:

Отъ Киля до Портъ-Саида—3,700 морскихъ миль, отъ Портъ-Саида до Адена—1,400, отъ Адена до Коломбо—2,140, отъ Коломбо до Сингапура—1,575, отъ Сингапура до Шанхая—2,307, что составляетъ между крайними пунктами разстояніе въ 11,122 мили.

Если бы отправляемая въ Китай дивизія, суда которой могутъ проходить maximum 16 миль въ часъ, шла со скоростью 14 миль, то достигла-бы Шанхая черезъ 32 дня, не считая остановокъ для запасанія топливомъ на угольныхъ станціяхъ. Угля хватаетъ приблизительно на 450 миль, а на каждую остановку на станціяхъ слѣдуетъ считать по одному дню.

Въ «Temps» напечатана слѣдующая характеристика главныхъ дѣйствующихъ лицъ китайской драмы.

Чжанъ-Четунгъ, вице-король Хунея, проживающій въ Ханькоу, считающійся другомъ англичанъ и участвовавшій въ реформаторскомъ движеніи Канъ-Юмая съ 1898 г. Онъ былъ присужденъ къ изгнанію, но затѣмъ помилованъ вдовствующей императрицей.

Ли-Хунгъ-Чанъ—лицо, насколько хорошо извѣстное Европѣ, что въ характеристикѣ его нѣтъ надобности. Очень старъ и очень хитеръ. Изъ Кантона онъ не двинется.

Лю-Кунъ, вице король Пашиша, хитрый и осторожный старикъ. Очень богатъ. Желалъ бы, чтобы его оставили въ покоѣ и не мѣшали ему обогащаться. Вмѣстѣ съ двумя первыми онъ составляетъ трио вице-королей, скорѣе благосклонно относящихся къ Англіи въ южныхъ провинціяхъ.

Ю-Лу, вице-король Чжили. Пользуется вліяніемъ при дворѣ, но своей провинціей не управляетъ, и она всецѣло находится во власти военноначальниковъ: Ичи, Тонгъ-Фусіенга и Юнгау.

Хеу-Чангъ-Чанъ, бывшій посланникъ въ Россіи и Германіи, членъ цунгъ-ли-ямена или иностранной коллегіи; англичане смотрятъ на него, какъ на русскаго агента. Онъ состоитъ президентомъ китайской восточной дороги.

Чанъ Іи, директоръ копей въ провинціи Чжили и вице-директоръ сѣверной дороги. Это китаецъ, постоянно находящійся въ сношеніяхъ съ европейскими промышленниками и финансистами, чрезвычайно осторожный, богатый и очень вліятельный.

Чао-Чу-Чгао, недавно назначенный директоромъ желѣзныхъ дорогъ и рудниковъ. Крайній реакціонеръ, абсолютно враждебный иностранцамъ.

Чангъ, администраторъ желѣзныхъ дорогъ и телеграфовъ, директоръ китайскаго банка, одинъ изъ самыхъ могущественныхъ дѣловыхъ людей въ Китаѣ.

Уангъ-Уенгъ-Чай, министръ и при томъ китаецъ, а не манджуръ, что составляетъ большую рѣдкость. Членъ Цзунгъ-Ли-Ямена, президентъ финансоваго совѣта. Одинъ изъ наименѣе враждебныхъ иностранцамъ министровъ.

Кангъ-Іи, президентъ военнаго совѣта, простый реакціонеръ, манджуръ по происхожденію и по чувствамъ, презираетъ китайцевъ и ненавидитъ иностранцевъ.

Принцъ Туанъ, отецъ наслѣдника престола, быть можетъ, уже объявленнаго императоромъ въ данную минуту. Онъ во главѣ движенія противъ иностранцевъ и командовалъ въ Тянь-Цзинѣ.

Юнгау, манджуръ, главнокомандующій сѣверною китайскою арміей. Снесъ императрицу въ 1898 г., потомъ поссорился и теперь находится на ножахъ съ нею и съ принцемъ Туаномъ. Пользовался большою властью до наступленія безпорядковъ.

Принцъ Чингъ, манджуръ, членъ цзунгъ-ли-ямена и камергеръ. Дипломатъ просвѣщенный человѣкъ, но слабый.

Между Тану и Портъ-Артуромъ русскими военными судами поддерживается постоянное сообщеніе. Въ число судовъ, назначенныхъ для сношенія между этими двумя портами, входятъ два минные крейсера «Всадникъ» и «Гайдамакъ» и крейсеръ II ранга «Забіяка». Первымъ командуетъ капитанъ II ранга Пареньго 2-й; вторымъ—капитанъ II ранга Соболевъ и третьимъ—капитанъ II ранга Яковъ. Постоянное сообщеніе между портами имѣетъ тѣмъ большее значеніе, что въ то-же время суда, совершая рейсы, имѣютъ возможность слѣдить за появленіемъ судовъ мятежниковъ и пиратовъ въ водахъ Ляодунскаго и Печилійскаго заливовъ.

Какъ извѣстно, въ дѣлѣ взятія Тану японцы первыми взяли и при томъ крѣпкій фортъ, находящійся на лѣвомъ сѣверномъ побережьи рѣки Пей-Хо, и переходящій затѣмъ въ Печилійскій заливъ. Когда мельче сидящія суда были назначены для подготовки атаки, то въ виду ожидавшагося перекрестнаго огня съ южныхъ и сѣверныхъ портовъ, дѣйствіе огня китайцевъ могло быть чрезвычайно сильно, особенно должны были пострадать тѣ суда, которыя, благодаря малой осадкѣ, могли продвинуться впередъ и огонь съ которыхъ могъ нанести болѣе сильный вредъ мятежникамъ. Въ виду этого, а при условіяхъ побережья, при которыхъ являлась возможность взять южные форты сравнительно гораздо болѣе сильной профиляи, чѣмъ сѣверные, только въ лобъ,—было рѣшено ранѣе начать атаку сѣверныхъ фортовъ и высадить дессантъ на побережье внѣ сферы сильнаго огня, гдѣ при этомъ подступъ къ форту съ фланга и тыла былъ слабѣе защищенъ въ разсчетѣ на болота. Сравнительная малорослость и боконогость японскаго дессанта внушила мысль командовавшему отрядомъ воспользоваться этими условіями для прохода болотъ и взятія сѣвернаго форта, что и было блестяще выполнено японцами.

Къ многочисленнымъ персіянъ относительно происхожденія безпорядковъ прибавилась еще одно.

Приписываетъ она миссіонеру Оуэну, по словамъ котораго, первоначальной причиною возстанія боксеровъ было недовольство, вызванное занятіемъ Кіао-Чжоу германцами.

Къ этому присоединились другія происшествія въ провинціи Шантунгъ и занятіе Вей-Хай-Вея англичанами. Точно также появились еще нѣкоторыя судебныя дѣла, которыя германцы и французскіе католики вели съ ихъ китайскими сосѣдями. Иностранные миссіонеры выиграли эти дѣла. Первое время движеніе было ограничено маленькимъ округомъ, но вслѣдствіе поведенія манджурскаго губернатора Шантунга оно стало принимать все большіе и большіе размѣры. Начались грабежи, пожары и убійства. Императрица не думала положить конецъ движенію. Наоборотъ, она выпустила приказъ, въ которомъ называла боксеровъ честными людьми, занимавшимися физическими упражненіями. Они запретили называть боксеровъ, хотя они составляли тайное общество, запрещаемое закономъ въ Китаѣ. Въ концѣ апрѣля или въ началѣ мая боксеры явились въ Пекинъ. Они стали, какъ факиры, у городскихъ воротъ, говорятъ, что они—благочестивые люди. При этомъ, однако, у нихъ,—по крайней мѣрѣ у большинства,—религія не играла никакой роли. Императрица отнеслась къ нимъ ласково и они сдѣлались своими людьми.

Поведеніе императрицы, по словамъ миссіонера Оуэна, совершенно непонятно. Въ Пекинѣ царитъ самая отчаянная продажность, какую только можно себѣ представить. Моральныхъ законовъ тамъ нѣтъ вовсе. Одного только держалось правительство—порядка. Малѣйшіе безпорядки тотчасъ подавлялись. Возстанія были совсѣмъ незначительныя. Но другое все перемѣнилось. До сихъ поръ императрица въ такихъ случаяхъ обнаруживала большую энергію. Въ одинъ день, и можетъ быть даже въ одинъ только часъ, она могла бы подавить движеніе, такъ какъ у нея были 30,000 человѣкъ императорскаго войска подъ начальствомъ Тунгъ-Футанга и, кромѣ того, 30,000 манджурскихъ солдатъ.

Китайцы не отличаютъ однихъ иностранцевъ отъ другихъ. Большая часть ихъ не знаетъ даже, что такое японцы или англичане и гдѣ находится Англія или Японія. Когда вспыхнула война съ Японіею, китайцы говорили другъ другу: «Иностранцы возмутились». Они смотрятъ на себя, какъ на единственный народъ, которому всѣ другіе народы подчинены.

Бичъ нарѣстно, послѣ предательскаго убійства германскаго посланника сопровождавшая его рота солдатъ подожгла цзунгъ-ли-яменъ. Обстоятельство это еще болѣе усилило негодованіе китайцевъ, которые съ остервенѣніемъ кинулись на зданія посольствъ, оставивъ только германское, англійское и

ЮНОСТЬ ЭЛЛИ. (16)

Іогани Ахо.

(Съ финскаго).

(Продолженіе *).

За ужиномъ она имѣла возможность разсмотрѣть гостей. Больше всего она смотрѣла на студента: ей хотѣлось-бы ради развлеченія понаблюдать и за магистромъ, но тотъ положительно преслѣдовалъ ее назойливыми взглядами; впрочемъ, въ немъ нечего было и разглядывать, по ея мнѣнію: круглое лицо, полныя, румяныя щеки, густыя баки, зачесанные вверхъ волосы,—вотъ и все.

Студента она могла разсматривать безъ помѣхи: онъ ѣлъ, разговаривалъ съ ея отцомъ и только порѣдка бросалъ взгляды на нее. Зато взглядъ этотъ былъ долгій и пытливый... Какая у него могла быть цѣль?

У него были слегка вьющіеся волосы, смуглая, загорѣлая нижняя часть лица и бѣлый, красиво оформированный лобъ. Глаза были голубые, галстухъ повязанъ какъ-то особенно изящно.

Элли часто подавала ему кушанья; но разъ, увлекшись разговоромъ, онъ совсѣмъ забылъ, что Элли стоитъ позади него съ блюдомъ въ ожиданіи, чтобы положить себѣ на тарелку.

Потомъ, замѣтивъ свою оплошность, смутился, разсыпался въ извиненіяхъ и при этомъ посмотрѣлъ ей въ глаза такимъ чистосердечнымъ взглядомъ и засмѣялся такъ добродушно, что у нея вдругъ стало необыкновенно легко на душѣ.

Когда, нѣсколько минутъ спустя, ей пришлось еще разъ подать ему блюдо, онъ объявилъ, что ужъ теперь будетъ внимательнѣе, поймалъ блюдо изъ ея рукъ и самъ держалъ его, пока брала кушанье.

Элли не хотѣла допускать этого, и по этому поводу они обмѣнялись нѣсколькими фразами; ей показалось, что послѣ этого они какъ будто ближе другъ другу.

Когда ужинъ кончился, мужчины пошли въ комнату пробѣ, а Элли, убравъ со стола, сѣла въ залѣ. Чтобы заняться чѣмъ-нибудь, она взяла въ руки «Анну» Рунеберга и сдѣлала видъ, что читаетъ.

Минуту спустя, пришелъ студентъ. Элли уже заранѣе придумала, какъ начать разговоръ съ нимъ: ей казалось, что это ея обязанность.

—Какъ вы находите нашъ край? спросила.

Студентъ съ дружескимъ видомъ усѣлся на стулъ рядомъ съ ней.

—О, мнѣ очень здѣсь нравится! Это одно изъ лучшихъ мѣстъ, какія мнѣ случалось видѣть во время путешествій,—и, пожалуй, согласился бы пожить здѣсь подольше.

—Почему-же вамъ нельзя здѣсь остаться?

Ахъ, Боже мой, какъ это было глупо сказано!.. а между тѣмъ она такъ боялась, какъ-бы не сказать чего-нибудь глупаго. Но развѣ годилось приглашать его остаться у нихъ?

Студентъ отвѣтъ улыбнулся.

—Благодарю васъ,—сказалъ онъ,—но мнѣ не удастся объѣхать все, я собирался.

—Ахъ, быть, очень пріятно путешествовать!

—Разумѣется!

Онъ опять улыбнулся, и заставилъ ее окончательно смутиться.

Она предложила этотъ вопросъ потому, что считала его въ высшей степени похожимъ; теперь-же онъ показался ей удивительно пошлымъ, банальнымъ, точно она его изъ себя. Къ тому же она вдругъ сообразила, что онъ, по всей вѣроятности, уже, Богъ знаетъ, сколько разъ принужденъ отвѣчать на такіе вопросы.

Вслѣдствіе этого разговоръ на минуту оборвался.

—Что это вы читаете? А! «Анна!» Какого мнѣнія о ней?

—Она мнѣ очень нравится.

—Рунебергъ, по моему мнѣнію, величайшій поэтъ сѣвера.

—Мой отецъ ставитъ Тегнера выше.

—Какъ и всѣ старики, вы не понимаютъ сочности и свѣжести, которой такъ и брызжетъ поэзія Рунеберга; они не понимаютъ простого, картиннаго языка, его патріотическихъ мотивовъ... словомъ...

—Можно узнать, подъ чѣмъ вы съ барышней изволите такъ горячиться?—спросилъ магистръ. Онъ пошелъ въ эту минуту тоже въ залу и тоже сѣлъ.

Товарищъ не удостоилъ даже взгляда; Элли тоже не...

—Однимъ словомъ... вотъ еще одно доказательство, что его не понимаютъ. Возьмите, напримѣръ, Анну, которая въ этомъ разсказѣ Рунеберга влюбляется раньше, чѣмъ оканчивается вечеръ; иногіе скажутъ, конечно, что это невозможно, а я взглядъ это свидѣтельствуетъ только о необычайно тонкой наблюдательности Рунеберга.

—Ну, я также не вѣрю, чтобы дѣвушка была въ состояніи влюбиться съ перваго раза въ молодого человѣка и сейчасъ же обручиться съ нимъ.

—Вы, можетъ быть, и не были въ состояніи, фрейлейнъ?..

—Да, я бы не могла.

—Вы, вѣроятно, не могли бы, да и многія также... но развѣ все-таки правъ, допуская, что любовь между молодыми людьми можетъ вспыхнуть съ перваго взгляда. Впрочемъ, время тутъ ни при чемъ: одинъ день или мѣсяцъ—все равно, если пламя загорѣлось при первой встрѣчѣ, а оно вспыхиваетъ именно такъ, въ Рунебергъ и муза съумѣли убѣдить читателя.

—Ты думаешь, что Рунебергъ самъ такъ обручился? - спросилъ магистръ.

—Какъ обручился?

—Да такъ, вечеръ...

—Какъ я могу это знать?.. и въ данномъ случаѣ это обстоятельство не играетъ никакой роли. Но это единственная тонко подмѣченная черта въ сочиненіяхъ Рунеберга; она усѣяна каждая страница.

Студентъ долго и горячо говорилъ о Рунебергѣ и о поэзіи вообще. Онъ вставалъ, опять садился и все время обращался исключительно къ Элли.

Магистръ сидѣлъ молча, изрѣдка лишь вставляя вопросы, которые Элли каждый разъ находила совершенно неумѣстными, затѣмъ ушелъ. Студентъ показался Элли несравненно умнѣе его.

То, о чемъ говорилъ студентъ, открывало передъ ней совершенно новый міръ. Многое казалось ей неясно, но она винила самое себя въ томъ, что не понимала всего. Она больше смотрѣла на оратора, чѣмъ слушала его рѣчи. Онъ былъ красивъ. Элли никогда еще не видѣла такого пріятнаго человѣка; она предоставляла ему говорить, не прерывая его вопросами, если не понимала чего-нибудь: она не хотѣла мѣшать ему, но при этомъ у нея все время мелькала мысль, почему это онъ именно къ ней обращаетъ рѣчь.

Когда студентъ пожелалъ хозяевамъ спокойной ночи и ушелъ наверхъ въ себѣ въ комнату, Элли слышала, какъ магистръ говорилъ отцу:

—Мой другъ любитъ декламировать... и дочь усердная слушательница!

Какъ это пошло! подумала Элли: какъ гадко, хитро, какъ похоже на сплетню.

Я не разобрала хорошенько, какъ вы сказали, кто онъ..?

—Мой школьный товарищъ.

—Куда онъ ѣдетъ?

—Кажется, онъ ѣдетъ такъ, безъ всякой цѣли, такъ же, какъ и учится.

—Онъ не держалъ еще ни одного экзамена?

—Нѣтъ, ни одного.

—Вотъ какъ! Какіе же у него намѣренія?

—Не знаю. Какія нибудь намѣренія, конечно, должны быть... Онъ особенно любитъ свои познанія въ литературѣ передъ молодыми дамами. Зато, боюсь, это единственное, въ чемъ у него имѣются познанія.

Элли презрительно усмѣхнулась. Она была убѣждена, что студентъ гораздо умнѣе и отца, и всѣхъ вдвоемъ на свѣтѣ, вмѣстѣ взятыхъ. Какъ она презирала этого магистра! Такъ безславить своего товарища...

Въ ея глазахъ студентъ сталъ человѣкомъ не понятымъ, не оцѣненнымъ по достоинству; ей воображалось, будто всѣ его осуждаютъ, будто у него нѣтъ одного друга; можетъ быть, оттого онъ и говорилъ съ ней такъ одухотворенно? И она не отталкиваетъ его отъ себя... она навсегда останется его другомъ!

Такія мыс

китайское неразрушенными. Когда нѣкоторые изъ посланниковъ заперлись въ англійскомъ посольствѣ, китайцы начали его бомбардировать. Посольскіе караулы не остались въ долгу и причинили большой уронъ китайцамъ, но были принуждены щадить патроны, между тѣмъ какъ китайцы продолжали упорно нападать, такъ какъ у нихъ было неисчерпаемое количество боевого матеріала какъ для артиллеріи, такъ и для ружей.

Сообщая эти подробности, корреспондентъ «Daily Express» прибавляетъ, что принцъ Туанъ приказалъ вырѣзать всѣхъ иностранцевъ, и нѣтъ надежды на то, чтобы союзныя европейскія войска при вступленіи въ Пекинъ нашли тамъ посольства въ неприкосновенности и посланниковъ въ живыхъ. Всякія сношенія съ внѣшнимъ міромъ для живущихъ въ Пекинѣ иностранцевъ давно отрѣзаны.

Гонецъ, принесшій приведенныя подробности, могъ это сдѣлать только послѣ того, какъ вымазалъ себѣ лицо кровью и смѣшался съ толпою, поторая за нею гналась.

Принцъ Гунъ свирѣпствуетъ. Какъ сообщаютъ лондонскимъ газетамъ, по его приказу были публично обезглавлены всѣ солдаты, охранявшіе европейскія посольства. Когда недѣли двѣ тому назадъ гонецъ ушелъ изъ Пекина съ этими вѣстями, члены посольствъ уже были почти не въ силахъ бороться. Женщины умирали отъ голоду. Англійское посольство подвергалось страшной бомбардировкѣ. Оно не могло долго держаться, такъ какъ у него уже истощались боевые припасы.

Судьбу посланниковъ въ Пекинѣ приходится дѣлить также и ихъ женамъ и дочерямъ, не говоря уже о прочихъ дамахъ европейскихъ колоній. Къ числу ихъ относится жена и дочь русскаго посланника Гирса, вдова убитаго германскаго посланника Кеттелера, жены англійскаго, французскаго и голландскаго посланниковъ, леди Макдональдъ, г-жа Пишонъ и г-жа Кнобель и другія.

Брандтъ присоединяется къ мнѣнію тѣхъ, кто считаетъ миссіонеровъ одной изъ главныхъ причинъ нынѣшнихъ волненій въ Китаѣ. Онъ совѣтуетъ державамъ впослѣдствіи, когда все въ Китаѣ успокоится, урегулировать этотъ вопросъ. Не надо давать миссіонерамъ углубляться внутрь Китая, потому что если вопросъ сводится къ обращенію китайцевъ въ христіанство, то не менѣе угоденъ будетъ Небу китаецъ, обращенный по близости къ иностраннымъ поселеніямъ, чѣмъ китаецъ внутри страны. Если даже самъ миссіонеръ, убитый въ глубинѣ Китая мѣстными фанатиками, не ждалъ и не добивался охраны со стороны государства, на которому онъ принадлежалъ, то общественное мнѣніе его страны не мирится съ безнаказанностью убійцъ, и дѣло приводитъ къ осложненіямъ, которыя могли бы быть избѣгнуты. Необходимо воспретить миссіонерамъ играть политическую роль, становясь гласными или негласными редакторами китайскихъ газетъ или журналовъ, которыя большей частью направлены противъ китайскаго правительства. Недавно европейская печать осмѣяла распоряженіе генералъ-губернатора Чжанъ-Чжи-Дуна, которое воспретилъ населенію читать китайскія газеты. Эта мѣра была, однако, вполнѣ понятна и даже мудрая, потому что была направлена противъ газетъ, руководимыхъ Канъ-Ю-Веемъ, который былъ близокъ къ тому, чтобы поднять смуты по всемъ Китаѣ, не въ примѣръ нынѣшнимъ мѣстнымъ безпорядкамъ. Чжанъ-Чжи-Дунъ воспретилъ доступъ газетамъ Канъ-Ю-Вея, запретилъ внутреннимъ газетамъ заимствовать изъ нихъ статьи, а консуламъ приказалъ не разрѣшать своимъ соотечественникамъ становиться негласными редакторами подобныхъ газетъ. Подобная мѣра изъ чувства самосохраненія заслуживаетъ сочувствія.

Составъ иностранныхъ миссій въ Пекинѣ. Старѣйшимъ по времени пребыванія въ столицѣ Китайской имперіи является англійскій посланникъ сэръ Клементій Макдональдъ, занимающій этотъ постъ съ 1896 года. Убитый германскій посланникъ былъ назначенъ въ Пекинъ въ іюлѣ 1899 года. Первое извѣстіе объ его трагической смерти было получено въ Берлинѣ еще 2 недѣли назадъ, но оно исходило не изъ оффиціальнаго источника. На населеніе Германіи извѣстіе произвело потрясающее впечатлѣніе. Покойный посланникъ, еще будучи въ 1883 г. консуломъ въ Кантонѣ, проявилъ чрезвычайно энергичную дѣятельность по время обнаружившагося тогда возмущенія китайской черни противъ европейскихъ купцовъ. Но тогда волненіе не пришло такого грознаго характера и скоро было подавлено. Г. фонъ-Кеттелеръ оставилъ молодую вдову: онъ женился всего нѣсколько лѣтъ назадъ, во время пребыванія своего посломъ въ Вашингтонѣ.

Во главѣ дипломатическихъ миссій въ Пекинѣ состоитъ: итальянской — маркизъ Сальваго Рагги, Сѣверо-Американскихъ Соединенныхъ Штатовъ—посланникъ Эдвинъ Центеръ, японской—баронъ Нисси, австро-венгерской—посланникъ Ч. фонъ-Вальборнъ, французской—посланникъ и полномочный министръ С. Пишонъ. Изъ высшихъ представителей дипломатическихъ миссій въ Китаѣ находится въ отсутствіи изъ Пекина лишь одинъ австро-венгерскій посланникъ баронъ Вальборнъ. Незадолго передъ началомъ возстанія онъ оставилъ Пекинъ; замѣстителемъ его остался старшій секретарь докторъ А. фонъ-Ростгорнъ.

Завтра, 28 іюня, въ годовщину кончины въ Бозѣ почившаго Государя Наслѣдника Цесаревича Георгія Александровича, въ Кіево-Софійскомъ соборѣ послѣ заупокойной литургіи, въ 12 часовъ дня преосвященнымъ Силвестромъ, епископомъ Каневскимъ, совершена будетъ панихида.

Вчера, 26 іюня, въ двадцатый день по кончинѣ въ Бозѣ почившаго митрополита Кіевскаго и Галицкаго Іоанникія, въ Кіево-Софійскомъ соборѣ заупокойную литургію и затѣмъ панихиду совершилъ преосвященный Сильвестръ, епископъ Каневскій, въ сослуженіи о. эконома Кіево-Софійскаго митрополитскаго дома, архимандрита Герасима, каѳедральнаго протоіерея А. П. Брянцевскаго, соборнаго и городского духовенства. Въ тотъ-же день заупокойная литургія и панихида по почившемъ первосвятителѣ русской церкви совершены были въ Крестовоздвиженской церкви, при входѣ въ ближнія пещеры, гдѣ погребенъ покойный владыка, о. намѣстникомъ лавры архимандритомъ Антоніемъ и въ гробовой церкви Кіево-Печерской лавры о. келарремъ лавры архимандритомъ Лерцемъ.

Общество лѣчебницъ для хронически больныхъ дѣтей въ г. Кіевѣ. Въ среду 21 іюня состоялось первое общее собраніе общества лѣчебницъ для хронически больныхъ дѣтей въ г. Кіевѣ, уставъ котораго утвержденъ 15 мая текущаго года. Предсѣдателемъ общаго собранія единогласно была выбрана С. А. Лихарева. Учредитель общества проф. К. Г. Тритшель вкратцѣ коснулся исторіи развитія и цѣлей, преслѣдуемыхъ вновь организованнымъ обществомъ, а также того значенія, которое оно представляетъ для г. Кіева. Охарактеризовавъ крайне безпомощное положеніе въ Россіи лицъ, одержимыхъ хроническими болѣзнями и особенно дѣтей, проф. К. Г. Тритшель обратилъ вниманіе собранія на то, что въ нашемъ отечествѣ имѣется одно учрежденіе, спеціальная задача котораго лѣченіе дѣтей больныхъ хроническими недугами, именно общество лѣчебницъ для хронически больныхъ дѣтей въ г. С.-Петербургѣ. Устроенное въ 1881 году, оно въ теченіе своего почти 20-лѣтняго существованія принесло огромную пользу дѣтскому населенію столицы и въ настоящее время представляетъ прочно и солидно организованное благотворительное дѣло. Общество лѣчебницъ для хронически больныхъ дѣтей въ г. Кіевѣ является такимъ образомъ вторымъ въ Россіи. Чтобы понять значеніе этого общества для Кіева, слѣдуетъ обратить вниманіе на постановку здѣсь врачебнаго дѣла: опытъ показываетъ, что послѣднее носитъ въ Кіевѣ по преимуществу амбулаторный характеръ, стационарная подача медицинской помощи развита здѣсь относительно слабо. Лѣчебницы для приходящихъ больныхъ всегда переполнены (приблизительно 200,000 амбулаторныхъ больныхъ при 400,000 посѣщеніяхъ). Врачи, работающіе въ этихъ амбулаторіяхъ, несутъ огромный, порою даже непосильный и вполнѣ безполезный трудъ. Тѣмъ не менѣе, значительный контингентъ амбулаторныхъ больныхъ не получаетъ отъ лѣченія существеннаго улучшенія, такъ какъ они нуждаются не въ амбулаторномъ, а стационарномъ лѣченіи: въ Кіевѣ такъ мало больницъ, что не только хронически, но и острые больные, для которыхъ стационарное лѣченіе въ большинствѣ случаевъ вопросъ жизни, вынуждены посѣщать амбулаторіи за неимѣніемъ средствъ лѣчиться на дому. Общество для борьбы съ заразными болѣзнями, принявъ на себя гуманную задачу охраненія общественнаго здоровья, по достоинству оцѣнило недостаточное развитіе больничнаго дѣла въ г. Кіевѣ: оно предполагаетъ при благопріятныхъ условіяхъ устроить больницу на 100 кроватей для инфекціонныхъ больныхъ при бактеріологическомъ институтѣ; мысль эта, безъ сомнѣнія, будетъ осуществлена, какъ устройствомъ учрежденія заинтересованы не только частныя лица, вполнѣ сознающія крайнюю необходимость такихъ учрежденій и для осуществленія которыхъ они способны на крупныя жертвы, но надо думать, что и городъ, и представители высшей власти придутъ на помощь для осуществленія этого, можно сказать, неотложнаго дѣла. Въ Кіевѣ большинство хроническихъ болѣзнями дѣвать некуда. Только врачи, ежедневно сталкивающіяся въ амбулаторіяхъ съ сотнями такихъ несчастныхъ, въ состояніи понять весь ужасъ ихъ положенія. Поэтому по дни въ день и при всякую погоду то одну, то другую лѣчебницу, они приносятъ мало пользы себѣ и отнимаютъ много труда и времени у врачей: того, что для нихъ самое важное — хорошія гигіеническія условія жизни и правильное методическое лѣченіе—они здѣсь не получаютъ. Общество лѣчебницъ для хронически больныхъ дѣтей въ г. Кіевѣ поставило себѣ задачей лѣчить наиболѣе безпомощныхъ изъ этихъ больныхъ, а именно дѣтей. Но имѣя на виду оздоровленіе подрастающихъ поколѣній, оно вмѣстѣ съ тѣмъ надѣется внести въ сознаніе культурныхъ слоевъ г. Кіева мысль объ общественномъ и нравственномъ долгѣ передъ взрослыми, больными хроническими болѣзнями.

Послѣ ознакомленія съ уставомъ общества лицъ, приглашенныхъ учредителями въ его члены, приступлено было къ выборамъ членовъ совѣта общества (согласно § 11 устава общества). По произведенной баллотировкѣ избранными [illegible] С. А. Лихарева, профессоръ К. Г. Тритшель, М. П. Венцеславъ, А. С. Тритшель, баронесса К. Л. Гинцбургъ, хозяинъ А. И. Ивановъ, врачи В. Я. Дукельскій, А. В. Пателѣевъ и С. П. Дмитріевъ. Предсѣдателемъ совѣта общества избранъ проф. К. Г. Тритшель, и. д. товарища предсѣдателя С. А. Лихарева, казначеемъ А. И. Ивановъ и секретаремъ С. П. Дмитріевъ.

Къ вопросу о постройкѣ зданій общежитія для студентовъ Кіевскаго политехническаго института. Какъ мы уже сообщали, проекты зданій общежитія для студентовъ Кіевскаго политехническаго института были разработаны архитекторомъ А. В. Кобелевымъ и представлены, вмѣстѣ со смѣтами, въ Министерство Финансовъ. Согласно смѣтамъ, стоимость постройки и оборудованія общежитія, столовой, домовой церкви и проч. была исчислена въ суммѣ около 1,000,000 рублей. Въ настоящее время выяснилось, что, несмотря на то сочувствіе, съ какимъ отнеслось къ этому вопросу Министерство Финансовъ, состояніе Государственнаго казначейства не позволяетъ въ нынѣшнемъ году отпустить необходимую для указанной цѣли сумму. Возможно, что въ нынѣшнемъ году будетъ отпущена лишь сумма, необходимая для постройки и оборудованія зданія столовой.

Управляющій Кіевскою контрольною палатою д. с. с. Г. Е. Смирновъ выѣхалъ въ двухмѣсячный заграничный отпускъ. Обязанности его временно возложены на помощника управляющаго с. с. Г. В. Вальгартта.

26 іюня въ странноприимной гостиницѣ Кіево-Печерской лавры насчитывалось **богомольцевъ** обоего пола 2,542 человѣка.

Къ постройкѣ Кіево-Ковельской желѣзной дороги. Помощникъ начальника управленія по сооруженію Кіево-Ковельской жел. дороги инженеръ П. В. Березинъ недавно выѣхалъ въ Петербургъ. Поѣздка его находится въ связи съ рѣшеніемъ нѣкоторыхъ техническихъ вопросовъ, касающихся постройки названной дороги и подлежащихъ разсмотрѣнію управленія по постройкѣ новыхъ желѣзныхъ дорогъ. Между прочимъ, съ собой инженеръ П. В. Березинъ взялъ для представленія въ названное управленіе проекты трехъ большихъ бессонныхъ 120-саженныхъ мостовъ, черезъ рр. Стыръ, Случь и Горынь. Проекты этихъ мостовъ разработаны техническимъ отдѣломъ управленія по постройкѣ линіи Кіевъ-Ковель. Во главѣ названнаго отдѣла стоитъ инженеръ И. Ф. Керпъ. Старшій инженеръ отдѣла— М. В. Сетинъ.

Ливни. Намъ сообщаютъ, что 22 и 23 іюня въ различныхъ мѣстностяхъ Юго-Западнаго края наблюдались сильныя грозы, сопровождавшіяся громадными ливнями. Такъ, въ ночь съ 22 на 23 іюня началась большая гроза въ Волынской губ. невдалекѣ отъ Чудинова. Гроза эта, сопровождаемая частыми и сильными ударами молніи, прошла вдоль линіи желѣзной дороги по направленію къ Казатину, захвативъ огромное пространство, главнымъ образомъ, по лѣвую сторону желѣзнодорожнаго пути. Въ Казатинѣ гроза пришла въ 5 ч. утра и здѣсь молнія сожгла клуню казатинскаго имѣнія г. Васютинскаго и повредила довольно много телеграфныхъ столбовъ. Отъ ст. Казатина гроза тучи повернула нѣсколько къ востоку и громадной полосой вошла въ предѣлы Сквирскаго и Таращанскаго уѣздовъ. Утромъ, 23 іюня, наблюдались сильныя грозы въ Липовецкомъ и Уманскомъ уѣздахъ, Кіевской губ., а къ вечеру тамъ же дня прошелъ сильный дождь съ ливнемъ въ Киевскомъ, Бранславскомъ и Гайсинскомъ уѣздахъ Подольской губерніи, а также въ южной части Бердичевскаго уѣзда. Характерной особенностью послѣдняго ливня было то, что во все продолженіе его въ дождевыхъ облакахъ наблюдались частые и довольно сильные разряды электричества или огня Св. Елиѳора, но грома при этомъ не было слышно, также какъ и то, что послѣдній дождь, несмотря на свою силу и свой грозовой характеръ, не сопровождался не только бурей, но даже болѣе или менѣе замѣтнымъ вѣтромъ. Какъ передъ дождемъ, такъ и послѣ онаго стояла чрезвычайно жаркая погода, доходившая до 25° R. въ тѣни и барометръ продолжалъ все болѣе и болѣе понижаться. Ливнемъ, шедшимъ въ ночь съ 22 на 23 іюня, по многимъ мѣстамъ по его пути, выложены и спутаны посѣвы овса и ржи, а [illegible] сильно засѣяны посѣвы озимой спеклованцы и проса.

Рысистые бѣги. Въ воскресенье, 25 іюня, на Экипажномъ плацу, на ипподромѣ Кіевскаго общества охотниковъ конскаго бѣга состоялся третій день рысистыхъ состязаній. Призовъ въ общемъ было разыграно на 2,300 р. Старторъ Н. С. Калиновскій. Погода была жаркая и публики достаточное количество. Начались состязанія гитовымъ призомъ въ 500 р. для лошадей 3 класса. Дистанція $1^1/_2$ версты съ хода, по общей дорожкѣ, въ правомъ бѣжали на сѣдлѣ. Заполнили этотъ призъ были: „Грузинка", шар. к. Петровскаго, „Вихрь-Богатырь", вор. жер. Мартенко, „Лебедь", вор. жер. Черепковой, и „Погонъ", вор. к. Оболонскаго. Противъ ожиданія, „Погонъ" не оправдалъ себя и кончилъ съ тремя сбоями. Также кончила „Грузинка". Изъ остальныхъ двухъ соперниковъ первымъ пришелъ „Лебедь" въ 2 м. $35^1/_5$ с., а „Вихрь-Богатырь" въ 2 м. 47 с. Во второмъ гитѣ съ мѣста вырвался „Погонъ": лошади бѣжали по порядку: „Лебедь", „Вихрь-Богатырь", „Грузинка" [illegible] сбоя. „Погонъ" былъ у столба въ 2 м. $31^1/_5$ с., „Лебедь" въ 2 мин. 38 с., а „Вихрь-Богатырь" въ 2 м. 40 с. Первый призъ въ 200 р. заработалъ своему владѣльцу „Погонъ", второй въ 50 р. „Лебедь" и третій въ 30 р. „Вихрь-Богатырь". [illegible] призъ общества въ 450 р. для лошадей 3 класса бѣжало 4 соперника: „Серебрянка", шар. коб. Оболонскаго, „Проказникъ", вор. жер. Катюкова, „Потѣшная 2-я", гв. коб. Фромберга, и „Мамусь", с. ж. Антонова. Дистанція $1^1/_2$ версты съ хода, по общей дорожкѣ, съ правомъ бѣжать при гитѣ. „Серебрянка", бывшая фаворитой [illegible], была у столба первой въ 2 м. $29^1/_5$ с., вторая за ней близко бѣжала „Мамусь" въ 2 м. $31^1/_5$ с., „Проказникъ" въ 2 м. $35^1/_5$ с., а „Потѣшная" въ 2 м. 40 с. Во второмъ гитѣ вперегонъ вырвалась „Мамусь", почти близко у столба „Проказникъ". Между соперниками завязалась борьба, она неоднократно мѣнялись мѣстами, и наконецъ „Мамусь" приходитъ первымъ въ 2 м. $34^1/_5$ с., „Проказникъ" въ [illegible] с., „Потѣшная" была третьей со сбоями въ 2 м. 46 с., „Серебрянка" была только зрителемъ состязанія. На третій гитъ вышли нѣсколько фальстартовъ лошади вышли—„Серебрянка" и „Мамусь" вмѣстѣ, а „Потѣшная", въ этотъ день совсѣмъ нехорошая и обманщица, была лишь зрительницей состязанія. Лошади гв. Оболонскаго и Антонова всю дистанцію боролись вмѣстѣ, перевѣсъ и первое мѣсто держала „Серебрянка", сбоя у конкуренъ „Мамусь". Она была у столба въ 2 м. $31^1/_5$ с., а серебрянка на $^1/_5$ с. позже. „Проказникъ" въ этомъ гитѣ не бѣжалъ. Первый приз въ 300 рублей заработала „Серебрянка", 2-й въ 100 рублей „Мамусь" и 3-й въ 50 рублей „Проказникъ".

Состязаніе на приз для лошадей 4 класса въ 350 рублей прошло очень интересно. Дистанція 3 версты. Записаны были „Лебедь", шар. коб. Кантюковскаго, „Удачный", шар. жер. Юрова, „Десдемона", шар. жер. Марченко, и „Атласный", вор. жер. Лиховского. Три мѣста вырываются „Лебедь" и „Удачный", который энергично борется съ соперникомъ при перевѣсѣ. „Лебедь" мѣняетъ свой и отпадаетъ на [illegible] мѣсто, уступая 2 мѣсто „Атласному". Въ теченіе нерѣдкихъ двухъ верстъ этотъ день лошади употребляютъ [illegible] отцы и „Удачный" перемѣнили и неоднократно мѣняются мѣстами. На послѣдній полуверстѣ „Лебедь" отпадаетъ вслѣдствіе сильнаго [illegible] на прямой „Атласный" и „Удачный" идутъ въ горячей борьбѣ и побѣдителемъ всего на голову вышелъ „Удачный". Эта побѣда доставила его наѣздѣ въ 3-й классъ, такъ какъ онъ показалъ [illegible] высокія скорости, сдѣлавъ дистанцію въ 5 м. 18[illegible] с., „Атласный" былъ на голову позади 5 м. 12[illegible] с., а „Лебедь" въ 5 м. 24[illegible] с., „Десдемона" дебютировала на нашемъ ипподромѣ неудачно, сбоила и была далеко послѣдней. „Удачный" заработалъ своему владѣльцу 240 рублей, „Атласный" 75 рублей, а „Лебедь" 35 рублей.

На гитовый призъ общества въ 250 рублей для лошадей 4 класса бѣжало 5 лошадей „Соколъ", вор. жер. Яновскаго, „Ночка 2", гв. коб. Петровскаго, „Штеронъ", вор. жер. Оболонскаго, „Правнукъ-Правнукъ", сѣр. жер. Коротковъ, и „Бурная", гв. к. Антонова. Дистанція $1^1/_2$ версты съ хода, по общей дорожкѣ, съ правомъ бѣжать при гитѣ. „Ночка" съ мѣста вырвалась, [illegible] бѣга [illegible] „Бурная", которая уходитъ впередъ и кончаетъ въ 2 м. $40^1/_5$ с., вторымъ былъ „Штеронъ" въ 2 м. $43^1/_5$ сек., „Соколъ" прискакалъ, „Правнукъ" третій въ 2 м. $57^1/_5$ с., „Ночка", все время обгоняла, замыкала поле. Во второмъ гитѣ бѣжали только „Правнукъ-Правнукъ" и „Соколъ", [illegible] который отрѣзывался съ мѣста первымъ. „Соколъ" былъ у столба въ 2 мин. $44^1/_5$ сек., а „Правнукъ" 2 м. $55^1/_5$ с. 1-й призъ въ 150 р. заработала „Бурная", 2-й въ 65 руб. „Штеронъ", въ 25 руб. „Соколъ".

Бѣга закончились около 8 час. вечера.

Продѣлки карманщиковъ. Самымъ любимымъ мѣстомъ дѣйствій воровскихъ операцій карманщиковъ являются, какъ извѣстно, людныя собранія, торговыя площади, преимущественно же собранія въ храмахъ, когда молящіеся бываютъ сосредоточены и не обращаютъ вниманія на суетливыя движенія и толчки лицъ, входящихъ и выходящихъ изъ [illegible]. Подъ богомольцами карманщики попробовали иногда проѣдывать тутъ же въ церкви разныя воровскія шутки. Такъ недавно во Владимірскомъ соборѣ карманщикъ вытащилъ [illegible] у одного мѣстнаго домовладѣльца-врача, присутствовавшаго въ церкви, какъ отсюда вытащилъ у молодой женщины портмонетъ, забралъ оттуда деньги, а портмонетъ опустилъ въ церковный кисетъ во время обычнаго сбора пожертвованій на нужды храма. Когда по окончаніи сбора священникъ обратился на предстоящихъ на церкви съ вопросомъ, кто жертвовалъ пустое портмонетъ, тогда только выяснилось, что портмонетъ было похищено и опорожнено карманщикомъ, ходившимъ съ церковной кружкой. Одинъ-же карманщикъ, проѣзжая [illegible] по Подольской толкучей площади [illegible], успѣлъ на бѣгу незамѣтно сунуть украденный кошелекъ въ карманъ случайнаго прохожаго, бывшаго въ числѣ новыхъ свидѣтелей этой сцены, и затѣмъ уже предоставилъ [illegible] обыскать и быть отпущенъ, какъ невинный въ кражѣ; но за то [illegible] свидѣтель былъ до крайности изумленъ, [illegible] снимая домъ на себя пальто, нашелъ въ карманѣ его чужой потерянный кошелекъ съ нѣсколькими копѣйками денегъ.

Нанесеніе ранъ. На проходящаго на дняхъ вечеромъ по Б.-Житомирской ул. чиновника [illegible] контрольной палаты Н. напало нѣсколько неизвѣстныхъ лицъ и нанесли ему довольно тяжелую рану въ голову какимъ-то тупымъ орудіемъ. На крикъ истекающаго кровью Н. сбѣжались городовой и дворники, но злоумышленникамъ задержать не удалось, такъ какъ они успѣли во время скрыться. Пострадавшій былъ отправленъ въ Александровскую больницу, гдѣ ему и оказана медицинская помощь. Какъ предполагаютъ, цѣль нападенія—ограбленіе.

25 іюня, днемъ, въ предмостной Николаевской слободѣ, на одной изъ ея улицъ завелась между [illegible] ссору [illegible] Трофимъ Ковинъ, 17 лѣтъ, и Ефимъ Марущенко, 18 лѣтъ. Во время этой ссоры Ковинъ бросился бѣжать, Марущенко-же, хотѣвъ удовлетворить на окраинѣ слободы, нанесъ ему ножомъ рану въ бокъ. Обливаясь [illegible], Ковинъ свалился въ яму. Скоро на мѣсто происшествія явилась полиція и пострадавшаго, жизнь котораго въ опасности, отправили въ Александровскую больницу, а [illegible] „хулиганъ" былъ арестованъ и препровожденъ въ мѣстный полицейскій участокъ.

Случай на Днѣпрѣ. 25 іюня жилецъ предмостной Николаевской слободки Федоръ Мартиненко, мѣщанинъ Петръ Кабановъ, Іосифъ Блинцевъ и служитель Кіевскаго института благородныхъ дѣвицъ Савва Олейникъ и Поликарпъ Цвоетъ возвращались домой на лодкѣ съ купанья по Днѣпру. [illegible] Протекая часть Днѣпра между „Бобровицею" и прозванной гатью, вмѣсто на предостереженіе Мартиненко, вздумали побаловаться, при чемъ у одного изъ нихъ свалилась въ воду шапка. Желая достать ее, онъ нагнулся черезъ бортъ, но черезъ долго не выпрямлялся, и они всѣ опрокинулись въ водѣ. По счастью, обѣими проѣзжали въ лодкѣ неизвѣстныхъ человѣка, которые бросились спасать тонущихъ и помощь. Троихъ—Федора Мартиненко, Савву Олейника и Поликарпа Цвоетъ—имъ удалось вытащить изъ воды, Іосифа же Блинцева и Митрофана Кабанова утонули. Трупъ послѣдняго вскорѣ былъ извлеченъ изъ воды посредствомъ крюка, а Блинцевъ не могъ быть найденъ, благодаря множеству народа, который вскорѣ собрался и рылся. Тѣло утопленника Кабанова доставлено было въ полицейскій участокъ Николаевской слободки.

Инфекціонныя заболѣванія въ Кіевѣ. Въ теченіе минувшей недѣли, съ 19 по 26 іюня, въ Кіевѣ зарегистрировано 9 случаевъ заболѣванія дифтеритомъ, 2 скарлатиной, 4 оспой, 9 корью, коклюшемъ—1, брюшнымъ тифомъ—4, сыпнымъ—2, [illegible]—1 и [illegible]—1; всего 34 случая инфекціи.

Городская дума въ тревогѣ „Пуща-Водицы". Городскимъ архитекторомъ Э. П. Братманомъ разработанъ и представленъ въ городскую управу проектъ постройки въ городскомъ лѣсу, урочищѣ „Пуща Водица", купальни съ мужскимъ и женскимъ общими отдѣленіями и женскимъ номерами. Смѣта на сооруженіе этой купальни исчислена въ 3,707 рублей.

Проказы дрянь. 25 іюня въ домѣ № 72, по Набережно-Лебедевской улицѣ, произошла драка между крестьянкою Натальей Рябуновой и Аграфеной Кузиной, при чемъ Рябунова какимъ-то разбила своей противницѣ голову. Раненая отправлена въ Александровскую больницу.

Несчастіе вдоль. 25 іюня неизвѣстные злоумышленники, отомкнувъ замокъ у дверей парадного хода квартиры Густава Лебедя, живущаго въ домѣ № 40, по Мало-Васильковской улицѣ, проникли хозяйничать въ квартирѣ, а остальными тамъ хозяевами ключами, [illegible] всѣ шкапы, комоды и другіе столы, разбросали вещи и т. д. Что ворами похищено, еще неизвѣстно, такъ какъ хозяева квартиры находятся въ отсутствіи.

Отравленіе. Кіевскій мѣщанинъ Владиміръ Очертовичъ жаловался полиціи, что когда онъ ночью проходилъ по Ивбасъ, бульвару, около [illegible] [illegible] [illegible]

тона, который никогда почти не бывалъ на заводѣ. Въ томъ-же году Альбертъ принялъ на себя званіе директора-распорядителя завода.

Съ появленіемъ съ 1890 г. Мамонтовыхъ въ числѣ собственниковъ завода послѣдній сдѣлался поставщикомъ Прославской желѣзной дороги, а начиная съ тѣхъ пор начинается и субсидированіе его деньгами этой дороги. Начиная съ 20 октября 1890 г. по 20 октября 1899 г., правленіе общества Московско-Ярославско-Архангельской дороги, заключило съ товариществомъ Невскаго завода десять письменныхъ договоровъ на поставку дорогѣ 106 паровозовъ и трехъ паровозовъ; кромѣ того, постоянно давались и другіе заказы, менѣе крупные. По первымъ трехъ договорамъ задатки опредѣлены были въ точныхъ суммахъ, но въ общемъ менѣе 60 процентовъ договорной стоимости поставокъ, по всѣмъ-же послѣдующимъ договорамъ вся договорная стоимость заказовъ выдавалась заводу впередъ, при самомъ заключеніи договоровъ. Уже это было крупной, выходящей изъ ряду вонъ льготой заводу, но помимо этого допускалось еще, что правленіе Московско-Ярославско-Архангельской дороги не только выдавало заводу авансы подъ заказы, выдавая деньги по письменнымъ или телеграфнымъ просьбамъ товарищества завода, но переводило ихъ и по требованіямъ собственниковъ завода, Саввы Мамонтова, его сыновей и Архибушева, при чемъ требованія эти никогда не отвѣчались цифрами и достигали иногда сотенъ тысячъ. Очень часто требованія эти обращались даже не къ правленію дороги, а прямо къ кому-нибудь изъ директоровъ или даже къ главному бухгалтеру Гальцину. Такъ, Архибушевъ въ запискѣ отъ 6 декабря 1895 г. пишетъ П. И. Мамонтову: „Многоуважаемый Николай Ивановичъ! Будьте добры, распорядитесь выдать И. А. Игнатьеву для Невскаго завода въ счетъ завода 75,000 руб.“ Николай Савичъ Мамонтовъ на своей визитной карточкѣ пишетъ главному бухгалтеру: „Многоуважаемый Михаилъ Ивановичъ! Надо перевести сегодня, т. е. 11, Невскому заводу черезъ Юнкера на имя правленія 30,000 руб.“ Бывало и такъ, что Савва Мамонтовъ или Архибушевъ, пребывая въ Петербургѣ и, находя нужнымъ помочь заводу, безъ предварительнаго обращенія къ правленію прямо брали нужную сумму съ текущаго счета дороги въ петербургскомъ отдѣленіи русскаго для внѣшней торговли банка и уже по полученіи объ этомъ увѣдомленія отъ банка правленіе дороги принимало этотъ расходъ за правильный. Иногда посторонніе и заводу, и обществу Архангельской желѣзной дороги, но близкіе Мамонтовымъ учрежденія прямо себѣ у дороги деньги за счетъ Невскаго завода и получали ихъ. Такъ, въ 1897 г. Сверцовъ лѣсопромышленное общество, въ числѣ акціонеровъ коего были Савва Мамонтовъ и его родственники, потребовало себѣ отъ дороги за счетъ завода и получило сначала 20,000 руб., потомъ 25,000 руб. и, наконецъ, 10,000 руб. Самыя выдачи производились обыкновенно по распоряженію двухъ директоровъ, а чаще всего одного изъ нихъ. Такимъ образомъ, получался такой порядокъ, что какъ изъ семьи Мамонтовыхъ или Архибушева требовалъ общественныхъ денегъ для Невскаго завода, и другой разрѣшалъ ихъ выдавать, „выдать“, „выдать“ и т. п. Какъ-то единоличная распоряженія директоровъ о выдачѣ авансовъ уже послѣ ихъ выполненія нарушались журнальными опредѣленіями правленія, но вообще обсужденіе цѣлесообразности расхода, возможности его въ зависимости отъ степени необходимости завода дорогѣ не считалось необходимымъ.

Въ прямомъ нѣтъ этихъ порядковъ въ дѣлу отчасти участвовали какъ предсѣдатель и директора правленія общества Московско-Архангельской желѣзной дороги, такъ и исправляющіе должность директоровъ Сергѣй и Всеволодъ Мамонтовы.

Всѣ операціи по передачѣ разныхъ суммъ обществомъ Московско-Архангельской желѣзной дороги товариществу Невскаго завода записывались въ книги правленія общества въ личномъ счетѣ товарищества, причемъ большинство суммъ, въ общемъ на приблизительно 1,000 рублей, и нѣкоторыя отдѣльныя покупки, и всѣ начисленныя обществомъ на товариществомъ долги постоянно записывались и, с. помѣщенія подлежащими платѣ. Такимъ образомъ, въ книгахъ правленія Московско-Архангельской жел. дор. въ дебетѣ счета товарищества Невскаго завода, т. е. долгомъ за нимъ, оказалось записываемыхъ: 1) уплата непосредственно заводу 11,309,699 руб. 58 коп.; 2) уплата за его счетъ другимъ лицамъ 512,383 руб. 27 коп.; 3) начисленія за него гербового сбора по выполненіи и исполненію договоровъ съ желѣзною дорогой 7,687 р. 09 к.; 4) начисленныхъ на товарищество по долгамъ желѣзной дорогѣ процентовъ 1,528,809 р. [illegible] к., и [illegible] расходовъ на переводы товариществу денегъ и на телеграммы 3,489 р. 95 к., и всего 13,222,821 р. 98 к. Съ своей стороны заводъ исполнялъ заказы [illegible] и за счетъ полученныхъ производъ [illegible] затраты въ видѣ уплаты жалованья его служащимъ, находившимся въ разное время на заводѣ и въ командировкахъ, и т. п. Согласно съ этимъ, въ книгахъ правленія дороги въ кредитѣ счета завода, т. е. въ качествѣ уплатъ, имъ совершенныхъ, записаны: 1) поставленные заводомъ паровозы и пароходы на 2,795,208 р. 63 к.; 2) другіе исполненные заказы на 433,396 р. 16 к.; 3) уплаты за счетъ дороги на 3,035 р. 19 к.; 4) 60,000 р., однажды внесенные Саввою Мамонтовымъ въ кассу общества Архангельской дороги въ уплату долговъ завода, и 5) 6,525,514 р. 39 к., которые Савва и Николай [illegible] обязались внести обществу за товарищество завода и которые почему въ долгу за заводомъ числиться уже не могли, а всего уплатъ обществу значится 9,817,781 р. 86 к., окончательно долгомъ за заводомъ числится 3,400,000 руб., но вычисленію же экспертовъ переводъ въ дѣйствительности была гораздо больше: заводъ поставилъ дорогѣ паровозовъ, пароходовъ и разныхъ желѣзнодорожныхъ принадлежностей и произвелъ уплатъ за ея счетъ всего на 3,932,240 руб. 47 к. и долженъ былъ поставить еще 44 паровоза на сумму 1,473,110 р., но къ 29 іюля 1899 г. ихъ не поставилъ, и если даже допустить, что стоимость ихъ все таки слѣдовало уплатить [illegible] въ этому числу, то и въ такомъ случаѣ къ 29 іюля заводу не могло причитаться отъ [illegible] дороги болѣе 4,706,350 р. 47 к., между тѣмъ правленіемъ дороги было уплачено заводу, какъ уже сказано, 13,222,821 р. 98 к., т. е. перечислено 8,517,471 р. 51 к. При этомъ экспертами было обращено вниманіе на то, что личный счетъ товарищества Невскаго завода, который сначала по книгамъ и балансамъ эксплуатаціи дороги, съ 1895 г., порой полностью перенесъ заводу, былъ переведенъ въ книги и на балансы по постройкѣ и сооруженіямъ дороги. Благодаря такому приему операціи между обществомъ Архангельской дороги и товариществомъ завода ускользали отъ надзора правительственныхъ органовъ, такъ какъ строительные обороты Архангельской дороги не были ему подчинены.

Благодаря этимъ переплатамъ, къ 1 января 1897 г. въ кассѣ Архангельской жел. дор. имѣлось болѣе 2,500,000 р., а черезъ годъ долгъ завода дорогѣ достигалъ уже 7,000,000 р. Эта цифра испугала [illegible] Савву Мамонтова. Когда въ началѣ 1898 г. былъ составленъ балансъ за истекшій годъ и Всеволодъ Мамонтовъ сообщилъ [illegible] о размѣрахъ долга Невскаго завода, Савва Ивановичъ схватилъ себя за голову и, едва не лишившись чувствъ, прошепелъ: „Это меня губитъ!“ Эта фраза будетъ понятна, если принять во вниманіе, что самъ С. И. Мамонтовъ, начиная съ 1895 г., изъ долга Невскому заводу не выходилъ и къ началу 1898 г. былъ долженъ заводу 99,062 руб. 92 к. Впослѣдствіи этотъ долгъ возросъ до 683,575 р. 37 к., а во времени возникновенія этого дѣла нарастался въ суммѣ 309,511 р. 59 к. Помимо этого Савва Мамонтовъ въ началѣ 1898 г. потребовалъ отъ правленія общества Архангельской дороги списать съ его счета изъ находившихся у него на рукахъ подотчетныхъ денегъ и поставить въ долгъ Невскому заводу 710,000 р., такъ какъ онѣ будто бы переданы заводу. Требованіе это было исполнено,—Невскій заводъ принялъ этотъ долгъ за собой, хотя на самомъ дѣлѣ никогда Мамонтову долженъ не былъ. Все это указываетъ на то, что, субсидируя Невскій заводъ деньгами Архангельской дороги, Мамонтовъ переводилъ эти деньги черезъ кассу завода въ свои руки.

Возможность обнаруженія чрезвычайной задолженности Невскаго завода обществу Архангельской дороги и лицамъ, какъ причины этой задолженности, заставила запрятать этихъ учрежденій изыскивать средства замаскировать ее, и средство это было найдено. Въ томъ же 1898 г. С. И. Мамонтову и другимъ лицамъ Невскаго [illegible] удалось исходатайствовать разрѣшеніе на дополнительный выпускъ акцій завода на 6 милліоновъ руб. (въ дополненіе къ первоначальнымъ 300 тысячамъ по 1,500,000 руб.) съ тѣмъ, чтобы всѣ они были приобрѣтаемы [illegible] оплачены. Если бы акціи были разобраны, полученною за нихъ суммой могли бы быть покрыты 2/3 долга завода обществу Архангельской дороги, и положеніе общества сдѣлалось бы [illegible] менѣе безопаснымъ. Но, повидимому, и сами Мамонтовы не имѣли средствъ приобрѣсти новыя акціи, и на призывъ выдающихся акцій не разсчитывали. Объ интересахъ дороги они не заботились, и потому новымъ лицамъ было дано назначеніе освободить заводъ отъ долга дорогѣ и при томъ такъ, чтобы Мамонтовымъ это не стоило ни копѣйки. Простой, безыскусственной передачей акцій дорогѣ заводъ уплатить свой долгъ, конечно, не могъ,—это было бы [illegible] нарушеніемъ устава, и потому Мамонтовы, пользуясь тѣмъ, что и заводъ, и дорога находились въ ихъ распоряженіи, прибѣгли къ такой комбинаціи: Савва и Николай Мамонтовы [illegible] новый выпускъ акцій бесплатно, затѣмъ заявили правленію дороги, что разсчетъ съ нею за долгъ завода принимаютъ на себя: Савва Мамонтовъ—въ суммѣ 3½ милліоновъ, а Николай Мамонтовъ—въ суммѣ 2½ милліоновъ, причемъ на погашеніе [illegible] завода обществу дороги засчитываются долги дороги по выданнымъ по векселямъ Саввѣ Мамонтову на 3,500,000 р. и Николаю Ивановичу на 2,500,000 р. но за послѣдовавшимъ уже учетомъ тѣхъ векселей обязуется оплатить ихъ, въ обозначенномъ чего представляютъ обществу акціи Невскаго завода 2-го выпуска на 6 милліонъ руб., которые должны будутъ перейти въ собственность дороги, если векселя не будутъ Мамонтовыми оплачены. Эти записки были подписаны С. и Н. Мамонтовыми 20-го іюня 1898 г., и въ тотъ же день они же вмѣстѣ съ Всеволодомъ Саввичемъ Мамонтовымъ и Архибушевымъ, но уже въ роляхъ представителей обществъ Архангельской дороги собрались въ засѣданіе ея правленія и постановили всѣмъ принять то, чего они домогались въ качествѣ представителей интересовъ товарищества Невскаго завода.

Такимъ образомъ выданные Архангельскою дорогой Мамонтовымъ векселя были зачтены въ уплату долга Невскаго завода.

Относительно происхожденія этихъ [illegible] дѣйствіямъ было выяснено, что Мамонтовы были ихъ никакихъ денегъ обществу Архангельской жел. дороги не давали, [illegible] только на нихъ свои бланки, и съ этими бланками векселя были учтены въ банкахъ самимъ обществомъ. Въ виду этого зачетъ долга по этимъ векселямъ въ уплату долга Невскаго завода дорогѣ былъ бы реальной сдѣлкой [illegible] въ томъ случаѣ, если бы векселя были оплачены банками Мамонтовыми, а такъ [illegible] послѣдніе лишь приняли на себя обязательство оплатить векселя, то постановленіе правленія дороги отъ 20-го іюня 1899 г. правило не въ уплатѣ долга Невскаго завода, а только къ исключенію его изъ числа долженствующихъ заплатить его братьями Мамонтовыми. Образовавшійся за ними такимъ образомъ долгъ былъ обезпеченъ имѣніемъ Невскаго завода. Сдѣлка эта носила [illegible] признаки выгодности, такъ какъ акціонеры дороги, не зная, что изъ полученныхъ Мамонтовыми векселяхъ, могли думать, что цѣнность ихъ имѣетъ гарантирована имѣющимися въ кассѣ завода 6,000,000 р. Срокъ векселей наступилъ, а Мамонтовы и не думали ихъ выкупать, почему или [illegible] слѣдовало перечислить въ собственность дороги; но такъ какъ правленіе дороги состоялось тѣ же Мамонтовы и Архибушевъ, то объ этомъ даже и рѣчи не было, а векселя были [illegible] погашены, причемъ Мамонтовы не только процентовъ не платили, но даже векселныя бумаги для пересчета векселей была оплачена дорогою. Долгъ Мамонтовыхъ, такимъ образомъ, возрастъ и на времени отдѣльныя ихъ службы могутъ уже, считая капитальную сумму, проценты и расходы на бумагу, 7,149,472 р. 82 к.

Уплатя и такъ долгъ или г. Хитрово, министръ финансовъ потребовалъ отъ Мамонтовыхъ дополнительнаго обезпеченія, и они представили для [illegible] же завода 1-го выпуска на сумму 1,035,000 р.

Новое правленіе дороги (Хитрово, Шайдеманъ и Грачевъ) признало необходимымъ лишить [illegible] Саввы Мамонтова и Архибушева, и на ихъ мѣсто [illegible] Невскаго завода, принять его на свою собственность и реализировать его, но тутъ оказалось, что на берегу нѣтъ на нихъ покупателей даже по 30-ти к. [illegible] рубль ихъ нарицательной стоимости. По этой низкой оцѣнкѣ они, [illegible] согласіи Мамонтовыхъ, выражаемаго въ нотаріальномъ заявленіи, и остались за обществомъ Архангельской жел. дороги въ суммѣ 2,116,500 р. и затѣмъ за ту же сумму пріобрѣтены у общества казною. Такимъ образомъ за Мамонтовыхъ остался долгъ въ 5,042,972 р. 82 к., каковая сумма и является окончательно убытокъ, причиненнымъ дорогѣ прежнимъ правленіемъ.

Изъ обвиняемыхъ наиболѣе чистосердечное признаніе принесъ Всеволодъ Мамонтовъ, объявивъ, что уже при вступленіи его въ концѣ 1896 г. въ исправленіе должности директора правленія общества Архангельской дороги долгъ товарищества Невскаго [illegible] дорогѣ на сумму около 3-хъ милліоновъ р. превышалъ стоимость произведенныхъ имъ [illegible]. Отъ возможности [illegible] дальнѣйшихъ авансовъ, тѣмъ не менѣе продолжалъ дѣлать распоряженіе о такихъ авансахъ, поддерживая, [illegible] отца и Архибушева, въ Невскомъ заводѣ добитора желѣзной дороги.

Сергѣй Мамонтовъ, не признавая [illegible] виновнымъ, сослался на то, что по общей [illegible] и, на ревизіонная комиссія не находила дѣйствій правленія неправильными. Независимо отъ этого, онъ всегда представлялись [illegible] какъ выгодная продажа завода, которая могла дать средства на уплату долга дорогѣ, такъ и слишкомъ завода съ дорогой. Фіаскъ распоряженія о переводѣ денежныхъ суммъ изъ желѣзной дороги заводу, онъ только слѣдовалъ примѣру другихъ директоровъ и руководствовался соображеніями коммерческаго свойства, рекомендованными оказать помощь должнику общества Архангельской дороги.

Не признавъ себя виновнымъ и Николай Мамонтовъ, объяснивъ, что слѣпо довѣрялъ старшему брату и, согласно его указаніямъ о необходимости поддерживать заводъ средствами дороги, безпрекословно подписывалъ приказы о переводахъ изъ кассы [illegible] дороги заводу денежныхъ суммъ, не останавливаясь на вопросѣ о степени законности этихъ распоряженій. Онъ даже не можетъ [illegible] себѣ отчета, почему, вложивъ въ Невскій заводъ при учрежденіи его товарищества только 200,000 р., онъ въ 1898 г. получалъ какъ 2 выпуска на 2,500,000 р.

К. Д. Архибушевъ, не признавая себя виновнымъ въ нарушеніи довѣрія акціонеровъ общества Архангельской жел. дор., показалъ, что по постановленіи договорныхъ отношеній между желѣзной дорогой и Невскимъ заводомъ послѣдній постоянно требовалъ авансовъ въ счетъ заказовъ на увеличеніе [illegible] производительности. Когда долгъ завода достигъ значительной цифры, [illegible] лично познакомился съ состояніемъ завода и пришелъ къ убѣжденію въ необходимости субсидіи со стороны желѣзной дороги дать заводу возможность расплатиться съ другими кредиторами, и потому [illegible] сталъ требовать [illegible] дороги [illegible] заводу. Что касается до перевода [illegible] на Мамонтовыхъ, то сначала онъ вмѣстѣ съ другими членами правленія дороги предполагалъ освободить заводъ отъ долга тогда, когда выполненіемъ обязанностей въ постройкѣ рельсоваго пути Питеръ—Петербургъ новыхъ заказовъ онъ оплатитъ долгъ обществу [illegible] дороги, но какъ только разрѣшеніе общества Архангельской дороги на постройку новаго пути не состоялось, правленіе [illegible] не оставалось, какъ перевести долгъ завода на [illegible] товарищ.

Давая это объясненіе, Архибушевъ, очевидно, упустилъ изъ виду, что переводъ долга совершился [illegible] ранѣе отмѣны разрѣшенія на постройку линіи Вятка—Петербургъ, [illegible] послѣдовала [illegible] по обнаруженіи злоупотребленій, въ которыхъ онъ, Архибушевъ, обвинялся.

Савва Мамонтовъ не признавъ своей вины въ нерациональномъ и долговомъ для акціонеровъ дороги расходованіи ея суммъ, но объяснилъ, что о состояніи Невскаго [illegible] имѣлъ весьма поверхностное понятіе, довѣряя благопріятнымъ отзывамъ Архибушева и Альберта. Въ виду этихъ отзывовъ, онъ считалъ полезнымъ оказывать должную помощь заводу, какъ должнику желѣзной дороги, и въ этомъ смыслѣ давалъ указанія сыновьямъ и брату.

Изъ обвиняемыхъ Архибушевъ и Сергѣй Мамонтовъ заявили, что начиная съ 1896 г. убытокъ общества Архангельской дороги превысилъ [illegible] вслѣдствіе [illegible] низкой оцѣнки акцій завода. Къ этому заявленію присоединился и Савва Мамонтовъ.

Въ [illegible] такого заявленія, [illegible] допросить инженеръ-техникъ Дреперъ и старшій контролеръ петербургской конторы Государственнаго банка Балашниковъ, производившій въ 1899 г. оцѣнку [illegible] по порученію министра финансовъ, и они показали, что весь активъ завода [illegible] имущества опредѣляется въ 12,770,987 р. 42 к., а пассивъ—въ 10,364,778 р. 83 к.; разница въ 2,406,190 р. 59 к. и представляетъ въ себѣ дѣйствительную стоимость новаго [illegible] капитала, что и составляетъ 30% его номинальной стоимости (7,500,000 р.). (Продолжѣніе).

ЛИПОВЕЦКІЙ У. (Корресп. «Кіевлян.»). Въ среднихъ числахъ іюня, отличавшихся обиліемъ грозъ и дождей въ нашихъ мѣстахъ, градъ причинилъ въ нашемъ, уѣздѣ не малые убытки. Въ с. Нападаевка, напримѣръ, градомъ, величиною въ обыкновенный лѣсной орѣхъ, выбито хлѣба на пространствѣ 600 десятинъ, чѣмъ причинено сельскимъ хозяевамъ убытку болѣе чѣмъ на 6,000 р. Въ с. Казацкомъ градомъ же повреждены пропашныя посѣвы на пространствѣ 108 десятинъ, чѣмъ причинено убытку 2,215 рублей. То же самое произошло въ сс. Княжинахъ и Владиславчикѣ, гдѣ повреждены посѣвы мѣстнаго помѣщика на пространствѣ 141 десятины и причинено убытки на 12,250 рублей, и крестьянскіе посѣвы 32 десятины на 2,000 рублей. Въ с. Очередной бурей разрушены 3 вѣтряныя мельницы, стоившія 500 рублей.

СКВИРСКІЙ У. (Корресп. «Кіевлянина»). Въ с. Дроповичи учрежденъ, по инициативѣ мѣстнаго землевладѣльца Б. Ешп, первый въ нашей губерніи сельскій пріютъ для дѣтей преступныхъ, уходящихъ на работы и оставляющихъ своихъ малышей безъ всякаго призора. Пріютъ помѣщается въ [illegible] школы, и крестьяне, прежде относившіеся недовѣрчиво къ этому учрежденію, начинаютъ сознавать его пользу, и число дѣтей въ пріютѣ постепенно увеличивается, при чемъ многія изъ [illegible] остаются на ночлегъ въ пріютѣ. Дѣти получаютъ въ пріютѣ [illegible] пищу.

ЖИТОМІРЪ. [illegible] на дняхъ позднѣе въ поѣздахъ убійствъ женщинъ, высказана мысль, что преступникъ могъ скрыться подъ диванами. Несмѣя [illegible] На дняхъ, по словамъ „Од. Листка“, по прибытіи курьерскаго поѣзда изъ Одессы, оказался какой-то субъектъ подъ диваномъ на купѣ, которое занималъ начальникъ жандармскаго желѣзнодорожнаго полицейскаго отдѣленія. Субъектъ объяснилъ свое пребываніе подъ диваномъ желаніемъ безплатно проѣхать. Можно себѣ представить смущеніе жандармскаго офицера, когда онъ узналъ, что изъ его сидѣнья [illegible] „заяцъ“.

КРЕМЕНЧУГЪ. На дняхъ въ Кременчугѣ, по словамъ „Прилуц. Края“, задержанъ и заключенъ подъ стражу весьма любопытный типъ самозванца, выдававшаго себя за наслѣдника полковника, а въ иныхъ случаяхъ выдавалъ офицеромъ конвоя Его Величества. Самозванецъ полнѣйшій [illegible] Мостеровскій, что шикарно разъѣзжалъ на его лошадяхъ какой-то офицеръ черкесъ цѣлыя дни, а когда ихъ потребовалъ домой за ѣду, тотъ его побилъ и прогналъ. По принятіи произведены были поиски и въ тотъ-же день субъектъ этотъ былъ обнаруженъ на пароходной пристани. Отдѣтый въ черкесскую [illegible] форму, высокій, стройный мужчина, въ почтительной осанкѣ и [illegible] кавказцемъ, [illegible] при первомъ моментѣ опознанія къ себѣ уваженіе. Принятъ его за офицера-самозванца [illegible] не трудно. Оказалось, что, разъѣзжая по [illegible] дорогамъ, Третьяковъ именуется „кадетскимъ подкомпаномъ“ и, пользуясь и [illegible] счастія на пути съ потерей вещей и денегъ, собирается [illegible] 1 и 2 классовъ изъ разныхъ городовъ, занявъ полковника [illegible] кутежи и оргіи, выдавая хитрыя деньги у собутыльниковъ. [illegible] гостиницахъ и ресторанахъ, чтобы не платить по счетамъ, онъ устраивалъ послѣ попоекъ скандалы и грозилъ жалобами въ Петербургъ, чѣмъ, большей частью, и удавался ему отдѣлываться. При дальнѣйшемъ разслѣдованіи прошлаго этого самозванца оно оказалось предлагаемъ и на поприщѣ обрезкованія учрежденій и закупки хозяевъ [illegible] арія и проч. Такъ два тому назадъ, въ Полтавской губерніи, при содѣйствіи другого афериста, Третьяковъ отнялъ колесовскія дорогамъ лошадей у извѣстнаго коннозаводчика, попавшаго на ему въ плѣнъ комендированнаго правительствомъ полковника-рекогнера. Появился опять субъектъ въ пять другими именами, инсценируя лихо разныя [illegible] и обирая ихъ различными способами. Въ Кременчугѣ онъ жилъ въ первоклассной гостиницѣ, занимая роскошный номеръ. Обличенный неотразимыми доказательствами и свидѣтельскими очевидцевъ въ мошенической дѣятельности, самозванный „полковникъ“ сознался, что онъ недавно лишь выпущенный изъ тюрьмы, лишенный всѣхъ [illegible] и преимуществъ, бывшій дворянинъ Бессарабской губерніи Третьяковъ, отправляющійся по проходному свидѣтельству ровенской полиціи на поселеніе на кавказской станицѣ Лабинскаго отдѣла. Третьяковъ заключенъ въ тюрьму и на мѣсто [illegible] будетъ [illegible] порядокъ.

ТЕЛЕГРАММЫ

Отъ спеціальныхъ корреспондентовъ. 26-го Іюня.

КІЕВЪ. Императоръ Вильгельмъ обратился вчера съ рѣчью къ воинамъ первой броненосной дивизіи, отправляющейся сегодня въ Китай. Въ своей рѣчи императоръ упоминалъ, что они идутъ сражаться противъ лукаваго противника, снабженнаго новѣйшимъ оружіемъ. Императоръ увѣщевалъ войска беречь женщинъ и дѣтей. Онъ не успокоится, сказалъ императоръ, до тѣхъ поръ, пока не отомститъ китайцамъ за всѣ смертоубійства. Императоръ увѣщевалъ солдатъ поддерживать дружественныя отношенія къ солдатамъ другихъ націй.

ПАРИЖЪ. Говорятъ, что генералъ Додсъ будетъ назначенъ командующимъ иностранныхъ отрядовъ въ Китаѣ. Высказывается надежда, [illegible] германскій императоръ предложитъ назначить генерала Додса главнокомандующимъ всѣми иностранными [illegible] въ Китаѣ. Назначеніе это объясняется тѣмъ, что Франція не заинтересована въ сѣверномъ Китаѣ, а потому занимаетъ нейтральное положеніе.

ПАРИЖЪ. Военный министръ генералъ Андре приказалъ отправить въ Китай 18-й полкъ морской пѣхоты. Полкъ этотъ находится въ Бестѣ, который останется безъ гарнизона.

ВѢНА. Австрійское правительство не пошлетъ [illegible] войскъ въ Китай, но приметъ участіе въ дѣйствіяхъ другихъ державъ при помощи находящихся уже въ Китаѣ войскъ.

Отъ Россійскаго Телеграфнаго Агентства. 26-го Іюня

ПЕТЕРБУРГЪ. 25 іюня изъ-за границы прибылъ японскій принцъ Канъ-Инъ. Съ вокзала принцъ съ Великимъ Княземъ Алексѣемъ Александровичемъ отбылъ въ Зимній дворецъ, гдѣ ему приготовлено помѣщеніе.

МОСКВА. 25 іюня праздновъ свое двухсотлѣтіе гренадерскіе Ростовскій и Кіевскій и лейбъ-драгунскій Московскій полки.

ЖИТОМІРЪ. 25 іюня прибылъ Великій Князь Владиміръ Александровичъ на торжество двухсотлѣтняго юбилея 17-го пѣхотнаго Архангелогородскаго и 19-го пѣхотнаго Костромскаго полковъ.

ТУЛА. Псковскій князя Кутузова-Смоленскаго полкъ празднуетъ двухсотлѣтній юбилей.

МОСКВА. Дѣло Мамонтова. Свидѣтели Альбертъ и Смирновъ показали, что Невскій заводъ былъ предпріятіемъ грандіознымъ, но постоянно нуждался въ оборотныхъ средствахъ. Свидѣтели Дреперъ и Казанниковъ показали, что значеніе Невскаго завода не столь важно. Отложенъ журналъ совѣщанія министровъ финансовъ, путей сообщенія и морского, признавшихъ Невскій заводъ весьма цѣннымъ пріобрѣтеніемъ для казны. Свидѣтель Лазаревъ характеризовалъ злоупотребленія Кривошеина и Архибушева по коммерческому отдѣлу, но показалъ, что списанное имущество могло-бы покрыть числящіяся за ними недочеты.

КАЗАНЬ. Вода въ Вяткѣ пошла на прибыль. Въ Камѣ, отъ Елабуги до устья, и на всемъ протяженіи до Бѣлой вода продолжаетъ прибывать. Въ Перми вода на мѣрѣ. Въ остальныхъ пунктахъ убываетъ.

ТИНЬ-ЦЗИНЪ. Здѣшнюю китайскую часть города 20 іюня безусловно бомбардировали. Иностранныхъ войскъ подъ Тинь-Цзиномъ приблизительно 10,000 человѣкъ. Изъ Пекина ничего новаго не получено.

21 іюня утромъ началась сильная бомбардировка китайцами иностранныхъ поселеній. По распоряженію адмирала Сеймура, жены и дѣти будутъ, при первой возможности, перевезены въ Таку.

ЛОНДОНЪ. Военное министерство получило отъ лорда Робертса изъ Преторіи телеграмму, что статсъ-секретарь Рейцъ отпустилъ 800 англійскихъ пленныхъ чрезъ границу Наталя. Они находятся теперь по пути къ Ледисмиту. Офицеровъ между ними нѣтъ.

БЕРЛИНЪ. Германскій консулъ въ Шанхаѣ сообщаетъ, что получена телеграмма [illegible] шантунскаго губернатора, сообщающая, [illegible] обстрѣливаніе оставшихся еще двухъ посольствъ въ Пекинѣ прекратилось 20 іюня, вслѣдствіе сильныхъ потерь среди нападавшихъ, такъ что положеніе осажденныхъ не безнадежно, если только у нихъ есть еще съѣстные припасы.

БРЮССЕЛЬ. Полученная изъ Шанхая телеграмма передаетъ сообщеніе одного высокопоставленнаго китайца, что европейскіе дипломаты въ Пекинѣ 19 іюня были еще невредимы. Часть войскъ подъ начальствомъ принца Чжина не присоединилась къ большому кулаку, и напротивъ нападала на мятежниковъ. Губернаторъ Шандуна отказалъ въ повиновеніи принцу Туану, который приказалъ ему овладѣть Нанкиномъ. Шанхайская китайская газета подтверждаетъ, что принцъ Чжинъ предпринялъ въ Пекинѣ контръ-революцію.

ЛОНДОНЪ. Оффиціальнымъ донесеніемъ консула изъ Шанхая отъ 24 іюня сообщается: Посольства еще были невредимы 19 іюня. Китайцы прекратили нападеніе, такъ что можно только опасаться недостатка продовольствія для осажденныхъ.

ШАНХАЙ. Англійскій консулъ въ Нанкинѣ подтверждаетъ, что шантунскій губернаторъ Янкикай медлитъ идти на Нанкинъ. По приказанію принца Туана вице-король Нанкина открыто готовится оказать сопротивленіе всякому иностранному вмѣшательству въ провинціяхъ рѣки Янцзы.

ХОЛМ�ъ-ЛЮБЛИНСКІЙ. 25 іюня, въ день двухсотлѣтняго юбилея 65-го пѣхотнаго Московскаго Его Величества полка, Государь Императоръ въ одиннадцатомъ часу дня вышелъ изъ вагона и прослѣдовалъ чрезъ усѣянныя радостнымъ народомъ улицы въ казармы полка, гдѣ на плацу полкъ построился батальонными колоннами. Предъ началомъ молебствія, совершенномъ военнымъ духовенствомъ, полковой командиръ прочелъ Высочайше дарованную полку по случаю юбилея грамоту, послѣ чего состоялось перенесеніе двухъ старыхъ полковыхъ знаменъ въ казармы, а [illegible] Высочайше пожалованное воодружено у аналоя на время молебна, а затѣмъ освящено и вручено Государемъ Императоромъ котлюпреклоненному знаменщику. Послѣ чего полкъ присягнулъ на вѣрность новому знамени. Въ заключеніе полкъ продефилировалъ предъ Царственнымъ Шефомъ, заслужившимъ Царское спасибо. Государь Императоръ изволилъ прослѣдовать къ солдатскимъ празднично убраннымъ столамъ, гдѣ подвинулъ чарку за процвѣтаніе своего Московскаго полка. Отвѣтомъ здравица командира полка [illegible] Августѣйшаго Шефа принята восторженнымъ „ура“. Торжество закончилось завтракомъ въ офицерскомъ собраніи [illegible] Высочайшемъ присутствіи. Въ 4 часа состоялся Высочайшій смотръ 14 арміскаго корпуса и 7 кавалерійской дивизіи, чѣмъ и закончилось торжество по случаю пребыванія Государя Императора. Настроеніе города праздничное. Народъ всюду восторженно привѣтствуетъ обожаемаго Монарха. Городъ иллюминованъ.

ГОНКОНГЪ. Кантонъ совершенно спокоенъ и дѣла идутъ въ немъ обычнымъ порядкомъ. Китайцы единогласно говорятъ, что нападенія безпорядковъ не будетъ, если Ли-Хунгъ-Чанъ останется въ Кантонѣ. Прибывшіе съ сѣвера китайцы говорятъ, что большой кулакъ относится къ кантонцамъ враждебно, потому что кантонцы первые допустили европейцевъ на сѣверъ Китая.

ЛОНДОНЪ. Напечатана телеграмма изъ Шанхая, въ которой сообщается, что всѣ британскіе подданные получили приказъ покинуть провинцію Цзе-Чуанъ.

ЧИ-ФУ. Въ Мукденѣ убиты католическій епископъ, два священника и двѣ сестры милосердія.

22 іюня телеграфируютъ, что датская миссія въ Синюнга осаждена большимъ кулакомъ и можетъ выдержать два дня. Отрядъ казаковъ въ сопровожденіи многихъ иностранцевъ и англійскаго консула выступилъ для оказанія помощи осажденнымъ.

ШАНХАЙ. Сообщаютъ, что шантунскій губернаторъ получилъ отъ принца Туана приказъ идти на Нанкинъ съ 18,000 человѣкъ опытнаго войска, но будто-бы приказъ не былъ исполненъ. Директоръ желѣзныхъ дорогъ Шенъ, проживающій непрізнанъ въ иностранцамъ, уѣхалъ въ Нанкинъ. Нанкинъ останется непредвзятъ, если вице-король рѣшится оказать сопротивленіе наступленію на его городъ. У него есть на Янцзы 15 военныхъ судовъ. Все зависитъ отъ поведенія нанкинскаго вице-короля. Недавно изъ шанхайскаго арсенала получено множество торпедъ, начиненныхъ гремучей ватой, но по распоряженію вице-короля, онѣ еще не положены. Въ Шанхаѣ всѣ британскіе подданные получили приказъ покинуть провинцію Сычуанъ.

БЕРЛИНЪ. Императоръ Вильгельмъ получилъ слѣдующую телеграмму изъ Цзинтаю: узнавъ телеграмму вашего величества шандунскій губернаторъ отмѣтилъ: Я давно уже нахожусь въ величайшей тревогѣ за европейцевъ запертыхъ въ Пекинѣ, не разъ пытался посылать развѣдчиковъ и принести имъ помощь, но все тщетно. Теперь всѣ пути въ Пекинъ полны мятежниковъ. Всѣ мѣры поэтому даютъ еще менѣе надежды на успѣхъ. Тѣмъ не менѣе хочу своимъ долгомъ совершить все возможное, чтобы оказать помощь.

Начальникъ германской эскадры телеграфируетъ изъ Таку отъ 26 іюня: покинувъ онъ высылъ съ однимъ пароходомъ эскадры прибывшихъ изъ Тинь-Цзина германскихъ и бельгійскихъ 16 женщинъ, 9 дѣтей и 19 мужчинъ. По сообщенію отъ 19 іюня состояніе всѣхъ раненыхъ удовлетворительно. Водный путь къ Тинь-Цзиню еще открытъ.

ФОЛКСПРУТЪ. Генералъ Брабантъ занялъ Дорофбергъ, между Сенекаломъ и Винбургомъ.

ПЕТЕРБУРГЪ. 25 іюня праздновалъ свой двухсотлѣтній юбилей 85-й пѣхотный Выборгскій императора Германскаго полкъ.

ПОСЛѢДНІЯ ИЗВѢСТІЯ.

—Министерствомъ Финансовъ выработанъ и внесенъ на утвержденіе, законодательнымъ порядкомъ, проектъ [illegible] положенія о коммерческихъ учебныхъ заведеніяхъ, въ измѣненіе и дополненіе Высочайше утвержденнаго 15 апрѣля 1896 г. положенія объ этихъ заведеніяхъ. [illegible] дняхъ, по словамъ «Нов.», этотъ проектъ разсмотрѣнъ и въ скоромъ времени будетъ введенъ въ дѣйствіе.

—Съ іюля, какъ передаетъ «Нов. Вр.», вводится [illegible] положеніе объ институтѣ гражданскихъ инженеровъ императора Николая I, на содержаніе котораго разрѣшено ассигновать, начиная съ 1 января 1901 г., по 121,400 руб. ежегодно. За ученіе будетъ взиматься со студентовъ, которые поступятъ въ институтъ въ нынѣшнемъ году, [illegible

РАСПИСАНІЕ ДВИЖЕНІЯ ПОѢЗДОВЪ.
(Съ 6 мая 1900 г.).

	№ поѣзда	Отходъ изъ Кіева.	№ поѣзда	Прибытіе въ Кіевъ.
Юго-Запад. жел. д.				
Курьер. 1 и II кл. На Москву, Бухарестъ, Одессу, Бендеры, Кишиневъ, Унгены, Рени, Елисаветградъ, Екатеринославъ, Севастополь, Рыбницу, Вѣльцы.	1	9 ч. 00 м.	2	9 ч. 41 м.
Курьер. I и II кл. На Варшаву, Берлинъ, Гамбургъ, Парижъ, Кенигсбергъ, Вильну, Петербургъ.	1 нечетн. 1	7 ч. 30 м.	2 нечетн. 2	10 ч. 55 м.
Почтов. I, II и III кл. На Варшаву, Берлинъ, Гамбургъ, Парижъ, Черновцы, Ясы, Бухарестъ, Кенигсбергъ, Вильну, Петербургъ, Екатеринославъ, Севастополь, Одессу, Кишиневъ, Рени, Унгены, Рыбницу, Вѣльцы, Могилевъ, Оршицу, Умань, Луцкъ, Брестъ, Бѣлостокъ, Гродно и Новосѣлицы.	3	9 ч. 00 м.	4	9 ч. 07 м.
Пассаж. I, II и III кл. На Варшаву, Берлинъ, Гамбургъ, Данцигъ, Черновцы, Львовъ, Краковъ, Вѣну, Кенигсбергъ, Вильну, Петербургъ, Екатеринославъ, Севастополь, Одессу, Кишиневъ (I и III кл.), Рени (I и III кл.), Рыбницу, Вѣльцы, Могилевъ, Оршицу, Новосѣлицы, Елисаветградъ, Умань, Цвѣтково, Вапнярку, Луцкъ, Брестъ, Бѣлостокъ, Гродно, Радзивиловъ и Волочиску.	5	12 ч. 20 м.	6	6 ч. 40 м.
Пасс. I, II и III кл. На Львовъ, Краковъ, Вѣну, Вильну, Петербургъ, Дубно, Кременецъ и Радзивиловъ.	7	7 ч. 50 м.	8	10 ч. 28 м.
Пасс. I, II и III кл. На Львовъ, Краковъ, Вѣну, Волочиску, Одессу, Гайсинъ, Умань, Цвѣтково, Тростянецъ.	7	9 ч. 30 м.	8	8 ч. 30 м.
Смѣш. II и III кл. На Одессу и Брестъ	11	10 ч. 30 м.	12	7 ч. 55 м.
Трансбор. I, II и III кл. На Николаевъ, Екатеринославъ, Севастополь, Полтаву, Знаменку и Черкассы.	9/10	9 ч. 50 м.	9/10	6 ч. 48 м.
Почтовый I, II и III кл. На Николаевъ, Екатеринославъ, Севастополь, Полтаву, Елисаветградъ, Знаменку, Черкассы, Шполу и Вапнярку.	3 нечетн. 4	11 ч. 30 м.	3 нечетн. 4	7 ч. 10 м.
Смѣшан. I, II и III кл. до Бѣлой Церкви	25 нечетн.	5 ч. 05 м.	27/28	9 ч. 05 м.
По Московско-Нико-Воронежской жел. д.				
Скорый	2	11 ч. 45 м.	1	6 ч. 10 м.
Почтов. I, II и III кл.	4	10 ч. 05 м.	3	8 ч. 05 м.
Пассаж. I, II и III кл.	6	12 ч. 55 м.	5	4 ч. 50 м.
Пассаж. I, II и III кл.	8	8 ч. 00 м.	7	12 ч. 20 м.

Редакторъ Д. ПИХНО.

ОБЪЯВЛЕНІЯ.

Одоль антисептическое полосканіе для рта и зубовъ, вполнѣ безвредное и настолько-же надежное относительно охраны зубовъ отъ разрушительнаго дѣйствія.

Желающимъ высылаются безплатно отдѣльные оттиски научныхъ публикацій, изъ которыхъ каждый, интересующійся этимъ вопросомъ, можетъ почерпнуть самыя убѣдительныя указанія по данному предмету.

Дрезденская Химическая Лабораторія Лингера.

Одоль за границею распространенъ

МИЛЛІОНАХЪ *бутылокъ.*

Цѣна 1/1 флакону, хватающему на нѣсколько мѣсяцевъ, 1 р. 50 к. Р8779

Студ. МАТЕМ., золот. мед., ищ. ур. Мар.-Благов., 27, кв. № 4. Р10358

Окончившій гимн. тел. году гимн. оп. рел., ищ. ур. Куреня., 21, кв. 8. 1-2Р10332

Оконч. дух. академ. ищ. мѣста домашн. воспитат. или др. под. занятій. Бульонская, 25, кв. 1. 1-4Р10349

Окончившій въ этомъ году гимн. съ зол. мед., зн. фр. яз. практ., ищ. ур. здѣсь или на выѣздъ. Ред. для Э. А. № 1-2 Р10301

Даю уроки (первонач.) русск., нѣмецк., польскій и латинскій языки. За небольшое вознагражденіе, согласенъ на выѣздъ. Прорѣзная, № 22, спр. двор. Р10295

Реалистъ нѣмецъ ст. кл. ищ. ур. рел. Денисовскій пер., 7, кв. 2. Р10141

Отъ Уманской мужской гимназіи объявляется, что пріемъ прошеній объ опредѣленіи дѣтей во вновь открывающуюся въ г. Умани женскую гимназію будетъ производиться съ 1 іюля 1900 г. въ канцеляріи гимназіи съ 10 до 12 часовъ дня. Р10293

Приглашается особа, знающ. фр. и нѣмецк., по теоріи и практикѣ въ народной библіотекѣ Шуляки, Поневая дача, № 101. 1-2 Р10344

Опыт. учит—ца, окончил. гимн., зн. языки ищ. ур. Б.-Булв., 7, кв. 4, С. Ш. Р10335

Уроки музыки. Марішенко-Благовѣщенская, 28, спр. у швейцара. № 1-3 Р10330

Швея ищетъ мѣста. Жилянская 56, спр. Турному. Р10323

Швея ищетъ мѣста. Ц.-Лыбедская, 42, кв. 2. Р10331

Нужна швея для подел. раб. Дмитріевская, 74, кв. 1. 1-3 Р10304

Ищу мѣста няни, оп. прил. небол. семьи, могу шить, согл. на выѣз. Дмитріев., 75. Р10348

Швея мл. раб. под. или почѣ. Согл. на выѣздъ. Львов. № 49, кв. 6. Р10334

Швея пошетъ прой ищетъ мѣстъ. Набер.-Лыбедская 36, кв. 1. Р10297

Няни или сидѣл. возьмѣ больной пріѣзжая ищ. мѣс. Златоуст., 67, кв. 11. Р10301

Няня ищетъ мѣста. Никольско Ботаническая, 12, спр. двори. Р10339

Мамка ищетъ мѣста. Набер. Лыбедская, 48, спр. хозяина дома. Р10328

Прачка съ рекомендаціей ищетъ мѣста Жилянская, 99, кв. 6. Р10294

Ищу мѣсто прачки. Фундуклеевская, № 37, спр. двори. Р10347

Лакей съ аттест. ищетъ мѣста. Софіевская 17, спр. Р10299

Горничной или одн. прислуги за все ищ. мѣста. Б.-Владимір., 40, спр. дворн. Р10343

Горничной пріѣзжая ищетъ мѣста въ польскій домъ. Нижн. Соломенце, Вокзальная улиц., № 8, спр. Ц. Р10298

Одной прислуга, на небольш. сем. ищ. мѣс. Лютерск., 6, спр. дв. Р10292

Одной прислуга за все ищ. мѣста. Н.-Владим., 17, спр. двор. Р10338

Кухарка пріѣзж., немолод., зн. дѣло, ищ. мѣста. Бибик бул., 75, кв. 9. Р10325

Кухарка съ атт. ищ. мѣста. Ц.-Елисаветинск., 39, спр. кв. Р10302

Кухарка ищ. мѣста. Отрѣлецкая, д. № 20, спрос. дворн. Р10351

Дворн. ищ. мѣста, могу нести подворн. книгу. Безаковск., 4, спр. двора. Р10353

Пивоваръ опытный, съ 20-лѣтн. практикой и атт., ищетъ мѣста. Г. Гомель, Могил. г., ул. баров. Польсонъ, домъ Решъ, или В. Раффлеръ. М1-3Р10269

Знаю практич. электротехнику желаю получить мѣсто машиниста при станціи электрическ. освѣщ., за небольш. возн. согл. на выѣздъ. Рейтар., 27, кв. 18. Р10341

Знающій рус., нем. и нѣм. яз., ищ. мѣста въ маг. или при складѣ. Жилян., 146, кв. 11 1-3 Р10340

Ищу мѣста сидѣльца въ винную, кн. залогъ. Крещатикъ, 12 Р10342

Один. ср. лѣтъ кухарка ищ. мѣста. Пиская, 4, спр. Шанцевитъ. Р10348

Хозяйки или иным пріѣзж. ищетъ мѣста съ питаніемъ, согл. на выѣздъ. Михайловск. монастырь, кв. 70. Р10330

Швейцара или дворн. ищу мѣста грам. съ атт. Рейторск. 13, спр. 1-3 Р10300

Ищу пол. упр. д. съ зал. 1000 р. Прод. обст. Вик. Юрковск. № 10 чтоб 1-3 0827

Требуется знающій буф. и кассой съ капит. 300 р. Крещат., 52, во дворѣ въ столов. и кофейнѣ. №2-3 Р10324

Ищу садовника или **ПРИКАЩИКА**, понимающаго садоводство, на хоз. на дачу Сырецъ, около лагерей дача № 40. Безъ реком. лиц. не приходить. №1-5 Р10337

Пріѣзж. молод. человѣкъ ищ. мѣста при конторѣ или швейц., или. Жилянская, 75, кварт. 30. 1-2 Р10336

25-го Іюня продаю двухмѣсячный **ЩЕНОКЪ** коффейного цвѣта, породы Сеттеръ. Нашедшаго просить доставить за приличное вознагражденіе. Бульварно-Кудрявская, № 41, Власенку или сообщ. письменно. Р10352

Пойнтера щенки дешево прод. Святошино, Пушкинская ул., дача № 256. № 1-3 1631

Продаются дома и садъ. Кудравскій пер., № 4. 2№ 1-10 Р10356

Особнякъ со службами въ наемъ. Университетскій спускъ, 9. Объ условіяхъ въ домѣ № 7, спросите Марью. №1-12Р1630

Прелест. квар. 5 ком. всѣ удоб. 500 р. Діонисьевскій пер. Львовск. 6. 1-10 10333

Крещат. площадь, Софійская ул., № 1—7. Въ наемъ 3 большія комнаты и кухня. № 1-3 1629

3 ком. кухн. съ фонт. особн. входъ. Лыбедск. дачу. Львов., 79, уг. Ивановск. № 2-3 1619

Квартиры отъ 2 до 6 комн. въ наемъ. Прорѣз., 13. чтобы 2-15 Р10281

Двѣ дамы жел. имѣть комн. на пан. пансіонѣ или нѣт. въ дер., въ хор. семьѣ. Почтамтъ, Л. П. № 2-2 1625

Барская квартира на 1-го іюля 8 комн. въ наемъ. Институтская ул., д. № 10. №2-3Р10281

Квартиры дешево, отъ 2—5 комн. со всѣми удобствами. М.-Владимірская, 53, управл. 1-15

Отдаются хорошо меблированныя комнаты. Рейтерская, 26. Тамъ-же **КОНЮШНЯ.** №1-10 1

Квар. 5 ком. съ пар. ход., балкон., клос., ванна. Ц.-Владимір. 9. эолт. 3-8 Р10074

Отдают. барск. кварт. съ сад. со всѣ. уд. Бонапар., 8, Лавра. №1-6 1585

Докторъ холост. ищ. кварт. въ 2 ком. съ меб. или безъ, съ отд. парад. ход. въ цент. гор. Адр. ост. въ ред. А. Б. № 2-3 Р10242

3—4 комн. кухн. балк. Можно съ мебелью. Мало-Владимірская, № 9. 5-10 1606

Квартиры барск. по 5 комн. на всѣми удоб. Ново-Елисавет., 24. 4-6 Р10297

Комната съ мебелью, отдается въ совершенно отдѣльн. паради. ходомъ, близъ Крещатика, противъ присутствен. мѣстъ. Троицкій пер., 1. 4-4 Р10183

Михайловская, 22. Въ наемъ квартиры о 3, 4, 5, 6 и 7 комнатахъ со всѣми удобствами и вышоки. Спросить швейцара. 8-10 1570

Квартиры 9, 6, 8 ком. со всѣми удобствами. Мало Подвальная ул., 15. 1-0 Р10056

2 комнаты чеблир., болт. на сѣнь отдаются. Фундуклеевская, 68. Ч-4Р9995

Много денегъ

могутъ заработать солидныя лица нашимъ агентурнымъ дѣломъ. Предложенія на нѣмецкомъ языкѣ подъ лит. W. T. 5573 адресовать Rudolf Mosse —Wien I. Seilerstätte 2. (Австрія). 3№ 1-3 Р10243

Управленіе Юго-Западныхъ желѣзныхъ дорогъ по всеобщаго свѣдѣнія, что съ 1 іюля сего 1900 года, по приказанію г. Министра Путей Сообщенія, сигналы станціонными на желѣзныхъ дорогахъ изобрѣтенія пассажировъ объ отходѣ поѣздовъ подаются только соотвѣтствующимъ отдѣльныхъ ударовъ колокола **безъ предшествующаго** при чемъ **одинъ ударъ** на конечныхъ станціяхъ садиться пассажирамъ въ поѣздъ, а на промежуточныхъ станціяхъ—приходъ поѣзда на данную станцію; **ударъ** на конечныхъ, такъ и на промежуточныхъ станціяхъ—требованіе садиться на свои мѣста и **три удара**—указываютъ отправленіе поѣзда. 1-3 10300

11,000 отд. позъ первую закл. дома, усадьбы въ Кіевѣ. Центр. поч. конт. пред. № 620. к 1-3 1632

По случаю пров. Вѣнскій рояль. Большая Васильк., уг., д. 92, кв. 15. срок 1-3 Р10345

Требуются **ДВѢ ТЫСЯЧИ** р. подъ вѣрн. обезпеч.—Почтамтъ до востреб. предъявитель № 10357. №1-3 Р10357

КОРОЛЬ СЕЗОНА велосипеды **„DUX“** московской фабрики Ю. Меллера.

У М. ШАНЦА, КІЕВЪ, КРЕЩАТИКЪ, 43. №54-100Р2139

П. М. ПЕВНЫЙ,

Контора: Кіевъ, Б.-Васильковская, № 23. Телефонъ № 819.

Предлагаетъ:

Камень для собственныхъ мостовыхъ, цементныя ступени и др. издѣлія собственной фабрики, пирогранитныя плитки для половъ и тротуаровъ, деревянный массивный паркетъ для половъ, портландъ-цементъ фабрикъ «Бличе» и «Гротцетъ», трубы, шамотныя и огнеупорный кирпичъ для температуръ до 1800°, марсельскую черепицу для крышъ.

Производитъ:

Настилку половъ пирогранитными и цементными плитами, деревяннымъ паркетомъ, а также принимаетъ устройство бетонныхъ трубъ, асфальтовыхъ и другихъ работъ. Р4131

графъ А. Миновскій. Кіевъ, Пассажъ. Большой выборъ фонографовъ и графофоновъ отъ 8 руб. до 550 руб. Съ 1 ІЮЛЯ сего года складъ переводится **на Крещатикъ, 52.** 19-20 Р7777

Кременецкая парфюмерная **ФАБРИКА Ф. К. Аутергофа.** Почтов. м. Вишневецъ, Вол. губ., ст. Кременецъ, Ю.-З. ж. дорогъ. Предлагаетъ дубовые **ФИЗЫ** и дубовые массивные **ПАРКЕТЫ** разныхъ образцовъ изъ самаго лучшаго и сухого матеріала и солидной работы. **ПРЕДСТАВИТЕЛЬ Ѳ. И. Островскій.** Пріемъ на Крещатикѣ, д. «Grand-Hôtel» (Эйсмана) въ собствен. щетокъ и парфюмерія подъ Части. Банкомъ. Телефонъ № 277. Р4922 от14-20

ОБУВЬ колоссальный выборъ С.-Петербургской, Варшавской и собственной мастерской. Саудки, чемоданы, саквояжи, портфели, портсигары, дорожные ремни и т. п. предлагаетъ магазинъ **П. С. СЫСОЕВА,** Кіевъ, Крещатикъ, № 58. об.от 4-10 Р9879

КОРСЕТЫ Спец. **М-ме Маріе,** Крещатикъ, № 52. Готовые. На заказъ. Чистка. Поправка. Кашъ-Корсе. Высылка почтой наложен. платежъ. Въ магазинѣ имѣется выборъ: на русск., франц. и польск. 2№37-100 Р5142

ОБОИ въ большомъ выборѣ по фабричнымъ цѣнамъ предлагаетъ магазинъ **КРАСОКЪ Ш. Вепринскаго,** 1-ый Подолъ, по Константиновской, № 12 и Б-я, по Б.-Васильковск., № 23. Тамъ-же **Краски** собственной фабрики. от24-30Р5844

ПЕРЕДАЕТСЯ очень выгодн. и доход. дѣло по случ. измѣны хозяина. Б.-Житомирская, 22, спросить въ бакалейной лавкѣ. от 2-2 Р102

Азовско-Донской Коммерческій Банкъ.

ПРАВЛЕНІЕ ВЪ ТАГАНРОГѢ.

ОТДѢЛЕНІЯ:

въ Александровскѣ (Екатерин. губ.), въ Армавирѣ, Бахмутѣ, Бердянскѣ, Варшавѣ, Владикавказѣ, Грозномъ, Кіевѣ, Екатеринодарѣ, Екатеринославѣ, Елисаветполѣ, Керчи, Лодзи, Луганскѣ, Майкопѣ (Куб. Обл.), Маріуполѣ, Мелитополѣ, Новороссійскѣ, Ростовѣ на Дону, Симферополѣ, Славянскѣ (Харьк. губ.), Ставрополѣ (Кавказскомъ), Тифлисѣ, Харьковѣ, Царицынѣ, м. Юзовкѣ и Ѳеодосіи.

КОМИССІОНЕРСТВА:

въ Геническѣ (Таврич. губ.), Георгіевскѣ (Терской обл.), ст. Каменской, Кривомъ Рогѣ (Херсонской губ.) и Лозовой (Екатеринославской губ.).

СОСТОЯНІЕ СЧЕТОВЪ

на 1-е іюня 1900 года.

Активъ:	Въ Таганрогѣ.	Въ Отдѣленіяхъ.	Итого
Касса (въ Госуд. кред. билет., золотѣ и разнѣн. монетѣ)	292.821 69	2.976.671 41	3.269.493 10
Текущіе счета:			
1) Въ Конт. и Отдѣл. Госуд. Банка	185.090 —	843.504 20	1.028.504 20
2) Въ частныхъ банковыхъ учрежденіяхъ	— —	7.040 34	7.040 34
Учетъ векселей, имѣющихъ не менѣе двухъ подписей	3.860.032 39	21.201.621 61	25.061.704 —
Учетъ соло-векселей съ обезпеченіемъ	— —	868.177 13	868.177 13
Учетъ торговыхъ обязательствъ, трам. лист. и куп.	21.119 08	657.143 28	678.262 36
Ссуды подъ залогъ:			
1) Государствен. и Правит. гарантир. %% бумагъ	138.956 —	2.276.958 04	2.415.914 04
2) Акцій и облигацій Правит. не гарантированныхъ	232.815 —	721.351 40	954.196 40
3) Товаровъ	114.321 —	1.103.301 57	1.217.622 57
Авансы подъ м. д. дубликаты и коносаменты	3.458 15	1.806.503 89	1.809.962 04
Спеціальные счета до востребованія (по спец.):			
1) подъ обезпеченіе %% бумагъ	2.947.477 81	5.498.540 79	8.446.018 60
2) » » векселей и товаровъ	179.241 85	3.141.909 27	2.321.151 12
Цѣнныя бумаги принадл. Банку:			
1) Государствен. и Правит. гарантиров.	2.187.914 85	606.100 44	2.794.015 29
2) Акціи, паи и облигаціи, Правит. не гарантиров.	2.419.323 21	1.105.473 82	3.524.797 03
Тратты и чеки на загр. мѣста, банкноты и иностр. монеты	607.177 85	46.978 14	654.156 03
Корреспонденты Банка:			
1) По ихъ чекамъ (Loro):			
а) Кредиты подъ обезпеченіе:			
бумагами гарантированными	— —	104.885 95	104.885 95
негарантированными	139.609 48	67.569 85	207.179 36
[illegible]	511.239 54	1.811.120 99	2.322.360 53
товарами, дубликатами и коносаментами	1.466.221 99	2.774.616 62	4.240.837 61
торговыми обязательствами	1.025.909 93	488.959 01	1.514.868 94
б) Банковые кредиты	3.019.981 97	2.054.795 51	4.074.777 48
2) По нашимъ Банка (Nostro):			
а) Свободныя суммы въ распоряженіи Банка	352.108 54	372.177 19	724.285 83
б) Векселя у корреспондентовъ	212.260 31	3.939.317 18	4.151.577 49
Счетъ съ Отдѣленіями	9.412.011 16	— —	9.412.011 16
Протестованные [illegible]	8.317 14	138.780 71	147.097 85
Текущіе расходы	69.358 46	377.688 27	447.046 73
Расходы подлежащ. возврату	4.651 05	14.423 66	19.074 71
Обзаведеніе и устройство	11.050 —	96.586 07	107.636 07
Переходныя суммы	101.635 35	299.423 85	401.060 16
Комиссіонные векселя	431.306 73	7.046.715 03	7.478.021 76
Недвижимое имущ. принадлеж. Банку	168.250 —	1.075.262 32	1.243.512 32
Государственный налогъ (съ прибыли)	121.067 39	— —	121.067 39
	30.264.718 35	62.523.596 58	92.788.314 93

Пассивъ:			
Складочный капиталъ	7.500.000 —	— —	7.500.000 —
Запасный капиталъ	3.750.000 —	— —	3.750.000 —
Погасительный фондъ недвижимыхъ имуществъ	158.786 76	— —	158.786 76
Нераспредѣл. остатокъ прибылей прежн. лѣтъ	107.707 92	— —	107.707 92
Вклады 1) На текущіе счета:			
а) Объявленные	726.482 34	17.364.798 55	18.091.280 89
б) Условные	888.001 55	6.665.001 90	7.553.003 45
2) Безсрочные	56.210 —	1.908.629 —	1.964.839 —
3) Срочные	541.885 —	7.934.641 06	8.476.526 06
Перечисл. векс. и спец. счет. въ Государ. Банкѣ	791.265 07	1.136.638 25	1.927.903 32
Корреспонденты Банка:			
1) По ихъ счетамъ (Loro):			
а) Свободныя суммы въ распоряж.	3.314.719 68	908.238 41	4.222.958 09
б) Векселя на комиссіи	639.372 66	10.986.034 21	11.625.406 87
2) По счетамъ Банка (Nostro):			
Суммы, оставшіяся съ Банкомъ	11.173.632 33	2.882.891 10	14.056.523 43
Счетъ Отдѣленій съ Правленіемъ	— —	10.050.681 53	10.050.681 53
Проценты, подлежащіе уплатѣ по вкладамъ и текущ. счетамъ	19.944 47	487.701 64	507.646 11
Полученные %% и комиссія за 1900 г. за исключеніемъ уплаченныхъ и списан. по текущ. счетамъ и вкладамъ	348.346 15	929.092 18	1.277.328 63
Переходныя суммы	103.964 12	1.269.255 85	1.373.219 97
Невыплач. дивиденды 1899 года	144.470 —	— —	144.470 —
	30.264.718 35	62.523.596 58	92.788.314 93

Цѣнностей на храненіи Р. 3.634.539.

Номинальная стоимость акцій—250. Уплата производится:
Въ Правленіи, во всѣхъ Отдѣленіяхъ и Комиссіонерствахъ Банка.
Въ С.-Петербургѣ: С.-Петербургскомъ Международномъ Коммерческомъ Банкѣ, въ Русскомъ для внѣшней торговли Банкѣ, въ С.-Петербургскомъ Азовскомъ Коммерческомъ Банкѣ и въ конторѣ Банкирскаго дома Г. Вивельбергъ.
Въ Москвѣ, въ Отдѣленіяхъ: С.-Петербургскаго Международнаго Коммерческаго Банка, С.-Петербургско-Азовскаго Коммерческаго Банка и въ конторѣ Банкирскаго Дома Бр. Джамгаровыхъ.
Въ Одессѣ и Кіевѣ, въ Отдѣленіяхъ Русскаго для внѣшней торговли Банка. Р10239

Управленіе Юго-Западныхъ жел. дорогъ симъ объявляетъ, что свидѣтельство № 9503 о наложенномъ платежѣ на отправку Кишиневъ—Бендеры № 848 отъ 12 мая 1900 г., по заявленію г. Бейцмана, утеряно, и потому слѣдуетъ считать таковое недѣйствительнымъ. 3-3Р10271

Управленіе Юго-Западныхъ жел. дорогъ симъ объявляетъ, что свидѣтельство № 3607 о наложенномъ платежѣ на отправку Кіевъ—Бердичевъ № 7758 отъ 27 мая 1900 г., по заявленію г. Шейнфельда утеряно, и потому слѣдуетъ считать недѣйствительнымъ. 3-3 Р10272

Управленіе Юго-Западныхъ жел. дорогъ симъ объявляетъ, что свидѣтельство № 8099 о наложенномъ платежѣ на отправку Кіевъ—Звенигородка № 3393, отъ 2 мая 1900 г., по заявленію г. Фильберта и Дедины, утеряно, а потому слѣдуетъ считать не дѣйствительнымъ. 3-3 Р10269

Управленіе Юго-Западныхъ жел. дорогъ объявляетъ, что свидѣтельство № 6788 о наложенномъ платежѣ на отправку Кіевъ—Дочь № 1422, отъ 19 мая 1900 г., по заявленію г. Земледѣльческаго Синдиката, утеряно, а потому слѣдуетъ считать не дѣйствительнымъ. 3-3 Р10270

Лечебное вино **С-ТЪ РАФАЭЛЬ.** Старые натуральные вина для питья, и настоящее голландское **какао Лестемакера** (изъ Амстердама въ Голландіи) продаются по недорогимъ цѣнамъ въ винно-гастрономическомъ магазинѣ Э. Л. Гронецкаго, М.-Житомир., уг. Михайлов. пер., д. № 18—4. отчет19-100Р5555

Въ магаз., Крещат., 42, во дворѣ, арот. воротъ **В. Баранова.** Получены сезон. товары: банки и тазы для варенья, американ. рацион. сорт. пленка, американ. и автомат. мороженн., кухни керосин. Грецъ и Беатрисъ, самовары, чайн. вѣнки, керосинъ въ розницу. **ЦѢНЫ ФАБРИЧНЫЯ.** отчет. 27-100 Р.5307

Велосипедъ полугон. англ. «Розлей» тип. марка «Nelpirano» продается. Тарасовская № 3 кв. № 1. Отъ 9—4 дня. № 2-3 Р10265

Фрукты на деревьяхъ и куры плимутъ-рокъ продаются. Кіевъ, Пушкина, д. № 10. № 2-3 1626

ОБЪЯВЛЕНІЕ.

На основаніи ст. 84 правилъ продажи съ публичнаго торга грузовъ, подверженныхъ скорой порчѣ, будутъ проданы по ст. Кіевъ I съ публичнаго торга 30 числа іюня мѣсяца 1900 года, въ 10 часовъ дня, нижеслѣдующіе грузы. Р1035

Станція отправленія.	Фамилія. Отправителя.	Фамилія. Получателя.	№ накладной.	Наименованіе товара.	Вѣсъ п.	Вѣсъ ф.	Время прибытія груза.
Сербиновцы	Монастырскій	К. Парновскій	8231	Известь в пер.	750	—	9/6
"	"	Пуарикъ	8323	"	750	—	10/6
"	"		8324	"	755	—	—

НАСТИЛКА ПОЛОВЪ патентов. матеріаломъ „ПАПИРОЛИТЪ“. Прочнѣе, дешевле, изящнѣе, практичнѣе всякихъ другихъ настиловъ. Образцы безплатно. Исполненіе работъ принимаютъ владѣльцы патента **Михаилъ Буковинскій и В. Желиховскій, въ Кіевѣ.** Р8110 Телефонъ № 927. Прорѣзная ул., д. № 10. от.чт.0325-100

Бр. Е. и М. ГРУТМАНЪ.

Арматурный и чугунно-бронзо-литейный заводъ въ Кіевѣ. Кузнечная, соб. домъ № 57—59. Телеф. № 804. **Чугунная и мѣдная арматура** для пара, газа и воды. Производство и складъ. отчтсс1-36 Р10346

ПРЕДОСТЕРЕЖЕНІЕ.

До свѣдѣнія нашего дошло, что въ Кіевъ прибыла рѣчнымъ путемъ партія цемента, оказавшаяся подмоченной въ пути и пущена въ продажу по снятіи съ бочекъ заводскихъ знаковъ. Такъ какъ цементъ заводовъ «Высока» и «Волынь» пользуется въ Кіевѣ постояннымъ спросомъ и употребляется для солидныхъ строительныхъ работъ, то Кіевское Агентство вышеназванныхъ заводовъ обращаетъ на это вниманіе гг. потребителей и предупреждаетъ, что отвѣтственность за доброкачественность цемента оно принимаетъ на себя лишь въ томъ случаѣ, когда таковой полученъ въ бочкахъ съ марками заводовъ **«Высока»** и **«Волынь»**; за качество-же цемента, продаваемаго въ бочкахъ безъ помѣщенныхъ на нихъ заводскихъ марокъ—отвѣтственности на себя не принимаетъ. **Кіевское Представительство фабрикъ портландъ-цемента «Высока» и «Волынь» Крещатикъ, № 5.** срок 5-6 Р1712

Складъ кружевъ и полотна **А. ИЛЬЯШЪ.** Въ Кіевѣ, на Крещатикѣ, д. 27, во дворѣ. Настоящая китайская ЧЕ-СУ-ЧА. Цѣнуемой батистъ. **Полотна** ярославскія и костромскія; **Бѣлье:** столовое, постельное и готовое мужское, дамское и дѣтское; **Чулки,** носки, фуфайки и кальсоны; **Одѣяла** пикэ; фортухи; Гранобонъ, Шертинъ, Мадиполамъ, Доместикъ, Батистъ, пике бумажн. и др. бум. изд. Кружева Русскія, полотенцы и тряпинки; **Шитье** русское и школьное, пр. и пр. Добротчественность товара гарантирована извѣстностью фабрикъ. Цѣны ниже конкуренціи и безъ запроса. **Въ Кіевѣ, на Крещатикѣ, домъ № 27, во дворѣ,** прот. воротъ. пер30-100 Р0218

Студентъ даетъ уроки. Кузнечная, 32, кв. 7, Л. Сырнику. 4-5 Р10213

Студ. полит., перешед. на III кр., нѣсколь. нужн. на лѣто нѣск. ур. въ городѣ или на дачѣ близи Кіева. Редак. Г. Р. 6-6Р10125

Студ. политехн. даетъ ур. математики. Жилянск., 63, кв. 5. №2-2 Р10203

Студ.-ПОЛИТЕХНИКЪ ищетъ ур. Кудрявская пер., 21, кв. 8. №3-3 Р10156

Студ. унив. кн. ур. здѣсь, фран. (теор.). Письма до востреб. П. Клаусъ. №3-5 Р10145

Политехникъ, бывшій студентъ, математикъ, готовъ къ конкурсу и занимается съ учениками старшихъ классовъ по математ. и физикѣ. Фундуклеевская, 50, кв. 17, А. Я. П. №2-3Р10235

Оконч. юристъ ищ. уроковъ въ отъѣздъ. Кузнечная, 7, кв. 15. Дюмидову. № 2-2 00

Филол.-классикъ ищ. уроки. Андреевскій спускъ, 28, Похоренскому. №2-6Р10252

Математ. оконч. Киев. Унив., готовитъ къ конкурснымъ испытаніямъ. Институтская, 6, кв. 9. вт.пт. 2-3 Р 10220

Матем. Орловскій готов. къ политех. и друг. институтамъ. Адресъ: Жилянская, 63. № 2-3 Р10264

3 р. окон.-шин. гимн. даетъ ур. по предмет. **4 р.** музык. Б.-Житомир., 38, кварт. 13. №2-2 Р10276

Оконч. юрид. фак. ищ. уроки или вечерн. занят. Адр.: Крещатикъ, Главн. почтамтъ, до востреб. для М. С. В. №2-3 Р10144

Приготовляю во всѣ женск. гимназ. по 10 руб. въ мѣсяцъ. Практ. франц., нѣмецк. языки и музык. Адр. Кіевъ, Михайл., 22, кв. 3. вт.чет.вс.9-10Р9707

ЖЕНСКІЙ ПАНСІОНЪ и ДѢТСКІЙ САДЪ
Л. Ѳ. фонъ-ЛАНГЕ
принятія все лѣто. Гот., реп. во всѣ учебн. зав. Б.-Владиміръ., 42, вх. пр. «Зол. Воротъ». 17-100Р8347

Курсъ АНГЛІЙСК. ЯЗ. продолж. 3 мѣс. начнется 1 іюля. Вознесенск. сп., 6, кв. 4, отъ 3—5 и 7—8 ч. №2-3 Р10261

Уроки муз. и аккомпанем. съ руч. за успѣхъ. Проб. 3 ур. безплат. Михайл., 22, кв. 25. вт.чт.2-3 Р10245

Française désire place, très bonnes réf. Ecrire, L. S. Elisavetinskoi. Фундуклеевская, № 68. 4-4 Р10214

Française exper. conn. allem. théor. prat. désire leçons. Vis 10—4 h. M.-Благовѣщ., 95, кв. 3. №2-3 Р10251

JEUNE pers. Suisse franç. dés. place, demi-place ou occup. Brière ecr. réd. K. M. вт2-2 Р10248

Интеллигентной БОННѢ ЯЕМКѢ предлагаю за столъ, квартиру и нѣск. свободныхъ часовъ заняться съ 6-лѣтн. мальчикомъ. Прорѣзная, № 20, кв. 11, отъ 5 до 7 ч. веч. вт2-2 Р10137

ПИСАТЬ
КРАСИВО и СКОРОПИСНО ОБУЧАЮ
въ **10** уроковъ
БУХГАЛТЕРІИ
обучаю практически и основательно. Кіевъ, Крещатикъ, 25, кв. 78, А. С. Шиманскій. вт.пят.27-100Р5962

Переписка на пишущ. машинѣ **РЕМИНГТОНЪ.** Б.-Владимірская, 41, Пансіонъ Ланге, вх. противъ Золотыхъ Воротъ. *в2-30Р10287

Переписку бумагъ на ремингтонѣ. Михайловск., № 16, кв. 18. к.38-100 Р8168

Техническое и Межевое бюро. Михайловск. пер., 6. Производ. землеустр. работы. Съемку зд., зав., и инд. Составл. и проект. плановъ, цѣны дешев. 5.№2-3Р10051

ВАРШАВСКАЯ ЗУБОВРАЧЕБНАЯ ШКОЛА
Людовика Шиманскаго
предмѣстья и Ново-Мѣстской № 1. Пріемъ вновь поступающихъ съ 20 июня по 20 сентября. Начало учебнаго года 20 августа. Подробныя свѣдѣнія у управляющаго школой. вт.пят 3-10 Р9657

Винокуръ-ректификаторъ прусскій подданный, знаю рус., польск. нѣмецк. языки, ищ. подходящ. занятій. Адр. Овручъ, Волынской губерніи, мѣст. Хабное. **Палячу.** 4№ 3-5 Р9748

Винодѣлъ служившій много лѣтъ въ Ростовѣ-на-Дону въ большой винной фирмѣ, предлаг. свои услуги уполномочен. винн. дѣла или кассиромъ и вообще занимать какимъ-либо дѣломъ, не требующ. особыхъ знаній, съ залогомъ 1000 руб. Редакція для Д. А. К. №2-2 Р10250

Управляющій домомъ ищ. мѣста, нн. заводъ, средн. лѣтъ, практ. 12 лѣтъ въ большихъ домахъ. Ад. ред. для А. Б. №2-3 Р10258

МАЛЯРЪ
и живописецъ ВЫВѢСОКЪ
А. Л. Найдичъ.
Требуйте прейсъ-куранты.
Крещатикъ, № 8, по дворѣ. вт.пят.33-100 1712

Нужны см. мастерицы до лифовъ и юбокъ. Б. Владиміръ., 34. вт.пят.30Р5692

Русская ШВЕЯ ищ. мѣс., можетъ и на выѣздъ. Павлов., пр. 2, кв. 14. №1-5 Р10098

ТРЕБУЕТСЯ КУХАРЪ
средн. лѣтъ, трезвый, здоровый, умѣющій хорошо готовить обѣды и ужины для мастеровыхъ и рабочихъ (около 50 чел.) въ конф. фабрику Ант. О-ва **„Валентинъ Ефимовъ“**. Образ. отъ 4—7 час. вечера въ контору фабрики, Деміевка. Тамъже требуются **мальчики**, умѣющіе читать и писать. № 2-4 1620

Поваръ опытн. трезв. поведен. съ отм. ищетъ мѣста. Липки, Левашевская, 4, кв. 8, спр. Михаила Дощенко. №3-3 00

Утвержденное Министерствомъ Финансовъ и находящееся подъ его фактическимъ контролемъ
Товарищество удешевленныхъ поѣздокъ
НА ВСЕМІРНУЮ ВЫСТАВКУ ВЪ ПАРИЖЪ
ВЪ 1900 ГОДУ.
Полное содержаніе въ спеціальной гостиницѣ Товарищества (Grand Hôtel du Trocadéro).
По I-му разряду: одна недѣля—110, 100 и 90 руб., двѣ недѣли—200, 190 и 180 руб. По II-му разряду: одна недѣля—80, 75 и 65 руб., двѣ недѣли—150, 140 и 130 руб. Входъ на Выставку, русскіе гиды, осмотръ достопримѣчательностей. Комфортъ и полная свобода въ распредѣленіи времени. Г.г. военнымъ, учащимъ и учащимся скидка въ 5%. Особыя льготы для г.г. членовъ XIII Международнаго Медицинскаго Конгресса. Проѣздъ отдѣльно—смотря по классу вагона. При немедленной подпискѣ допускается разсрочка подписной суммы и предоставляется свободный выборъ времени пребыванія въ Парижѣ.
Пріемъ подписки, выдача подробныхъ программъ, справки, разъясненія въ **Представительствѣ Товарищества** при конторѣ почтовой «Восточнаго Общества товарныхъ складовъ» **КІЕВЪ,** Николаевская, д. № 1. Телефонъ № 723. вт.пят.2 20Р10233

Кухарка ищ. мѣста, им. рекоменд. Софійская, 16, спр. дворн. № 2-2 00 17

Кухарка знакомъ. дѣло, ищ. мѣста. Воздвиженск., 56, кв. 2. №2-3Р10052

ПРІЮТЪ повивальной бабки **ЯНКОВСКОЙ.** Бессарабка, № 3. Пріемъ беременныхъ и роженицъ во всякое время. №1 100Р5602

Кіевск. артель. **УПАКОВКА.** Фундукл., 22.

Принимается на храненіе. вт.пят.34-100 Р5472

КОНТОРА КРЫЖАНОВСКАГО.
Принимается упаковка и перевозка фортепіанъ, мебели, зеркалъ и проч. Малая-Житомирская ул., д. № 16. вт.пт.пт 4.50Р9876

Упаковщикъ Матвѣевъ учен. Лоскутова, ищетъ подх. отъ. М.-Вадим., 25. вт.пят.13-100 1417

Дрожки крыт. и бричка пов. прод. Лисская, 54. №3-3 Р10171

Прод. двѣ **КОРОВЫ,** такъ-же щенки понтера. Лабораторія, № 10. №4-4 Р10079

По случаю продается телящая хорошая **КОРОВА.** Бульонская, 47. №2-3 Р10238

Корова породист. по случ. прод. и котята мигорск. Фундуклеев., 61, кв. 1, отъ 11—1. 2№2-3Р10132

Щенки-таксы чистопородные, продаются (сучки). Стрѣлецкая ул., д. № 2. 3-3 1622

Піанино разныхъ фабрикъ даютъ на **прокатъ** въ городѣ и **на дачи.** Гоголевская улица, домъ № 2, кварт. № 23. вт.пят.100 Р9628

Дешево прод. стар. рояль загран., мебель и цвѣты. Смотрѣть можно 1—3 ч. дня. Институтская, № 12, кв. 13. вт2-2Р10032

Нужно подъ закладную дома **5000** имѣнія **4000.** Крещатикъ, город. управа, спр. швейц. №3-3 1802

Экстренно требуется 25,000 р. подъ закладн. имѣнія, стоющ. **200,000 р.,** остат. банк. долга 45,000 р. Брест., 9, во флиг., конт. А. Моргенштернъ. №1-10 1588

Деньги
дам 10—12,000 первую закладную на домъ въ Кіевѣ. Письменно (съ указаніемъ предлагаемыхъ %%): Почтамтъ, предъявителю квитанціи «Кіевской Газеты» за № 1012. № 2-3 1621

10,000 даю подъ первую закладную дома въ Кіевѣ или имѣнія по 8%. Обращ. Почтамтъ, до востребованія П. М. 3-3 Р10234

Въ Святошинѣ продается и отд. въ домѣ устроенная дача, на лѣвой сторонѣ по шоссе, № 167, помѣщенія отъ одной до шести комнатъ. Спросить тамъ-же и Жилянская, № 23. с.10-10Р9460

Продается домъ Фундуклеевская улица № 82. 10-10Р9659

Усадьба прод. съ постройками и мѣстомъ на улицу. Жилянская, 41. к.3-3 Р10189

Домъ продается. Печерскъ, Бутышевъ переул., № 13. О цѣнѣ узнать у присяж. пов. Коханскаго, Бол.-Житомирская, д. № 24, по понед., сред. и пятн. отъ 5—7 ч. в. * 3 5 Р9724

Желаю купить домъ вблизи Крещатика или по Большой Житомирской, приносящій чистаго дохода не менѣе 3000 рублей. Полтавъ, предъяв. рубл. билета № 468363. вт.пят2-3 Р1926

Продается **ДОМЪ** на Юровицкомъ близь Чоколовскаго зав. Земли 250 кв. саж. Б. Вадим., 41, инж. завод. вт.пят3-3Р10120

Изящный столовый приборъ
накладного серебра
съ четырьмя отдѣленіями для уксуса, масла, горчицы и перца высылаетъ

за 3 руб. 50 коп.
безъ задатка, наложен. платежъ. «БАЗАРЪ НОВОСТЕЙ» въ Варшавѣ. *2-8 Р9607

Магазинъ шляпъ и фуражекъ
„НОРМА“
Крещатикъ, 36.
Рекомендуетъ шляпы мягкія и твердыя новѣйшихъ фасоновъ извѣст. заграниц. фабр. P. et C. Habig Wien, итальян. Borsalino, Alessandrino, Ecoit et C°, London. Цѣны умѣренныя. №31-42Р5115

По случаю бол. перед. бакалейная лавка. Фундуклеевская, № 47. №2-3 Р10232

Велосипедъ деш. продаст. Жилянская, 99, на уг. Безак., кв. 4. №2-3 1621

Вновь усовершенствованные
КОМНАТНЫЕ ЛЕДНИКИ
рекомендуетъ
мебельный и зеркальный магазинъ
І. КИМАЕРА,
Николаевская, соб. домъ.
*5-5 Р7016

„ВИКТОРІЯ“
косметическая помада для кожи.
Депо: КІЕВЪ, БЕЗАКОВСКАЯ, 20,
кв. **В. Ф. НЕСТЕРОВА.**
к5-10 Р9818

Получены на складѣ и предлагаются
Всемірно-извѣстныя:
АМЕРИКАНСКІЯ ГРАБЛИ
Тигръ и Голлингсвортъ,
КОСИЛКИ ДЛЯ ТРАВЪ
МАКЪ-КОРМИКА,
МАКЪ-КОРМИКА,
МАКЪ-КОРМИКА.
ЖАТВЕННЫЯ МАШИНЫ „ДЕЗИ“
ЖНЕИ-СНОПОВЯЗАЛКИ
у ВЛ. ДОЛИНСКАГО
Кіевъ, Фундуклеевская, домъ Бергонье 10-15 Р9850

СПЕЦІАЛЬНЫЙ СКЛАДЪ ФОТОГРАФИЧЕСКИХЪ ПРИНАДЛЕЖНОСТЕЙ
СТЕФАНА ДУБИНСКАГО.
Уголъ Крещатика и Анненковской (Лютеранской) ул., д. № 1.
Самый большой выборъ фотографическихъ аппаратовъ лучшаго заграничнаго производства и принадлежностей. Купившему фотографическій аппаратъ даются уроки фотографированія безплатно.
По 15 августа по воскресеньямъ и праздничнымъ дням склепъ будетъ закрытъ въ теченіе цѣлаго дня. к 30-100 Р8223

ФОНОГРАФЫ ЭДИСОНА
и принадлежности эдисоновскіе валики
ЭРНСТЪ ТОРКЛЕРЪ.
Кіевъ, Крещатикъ, 20. Грандъ-Отель. *к 8-100 Р9774

ДЛЯ КОЖИ!
EAU DE LYS DE LOHSE.
ПРИМОЧКА ДЛЯ КОЖИ:
бѣлая и розовая для блондинокъ, высшая для брюнетокъ;
ПРИДАЕТЪ КОЖѢ СВѢЖІЙ ВИДЪ.
Просятъ требовать только отъ посредства:
ГУСТАВА ЛОЗЕ,
ПРИДВОРНАГО ПАРФЮМЕРА:
БЕРЛИНЪ, Егерштрассе, 46.
*5-15 Р9830

Въ магазинѣ ВОРОНЮКА,
Крещатикъ, 32, по двору, гдѣ ломбардъ. Телефонъ 927
Съ 20-го по 30-е с. м. назначается
РАСПРОДАЖА
исключительно соломенныхъ шляпъ по цѣнамъ ниже фабричныхъ.
*10-25Р9036

ЗНАМЕНИТЫЕ велосипеды
„Энфильдъ“
Выдающіяся новости.
Требуйте каталоги!!!
И. Г. Алексѣевъ и К°
МОСКВА, Рождественка, д. Третьяковыхъ.
4№10-100Р9918

Русское Общество Шуккертъ и К°.
Правленіе въ С.-Петербургѣ. Отдѣленіе въ Кіевѣ,
Прорѣзная ул., № 3, бывшій
К. Я. ГУБЕРЪ и К°.
Составленіе и исполненіе проектовъ по освѣщенію, передачѣ силы и тяги электричествомъ;—электролизу и гальванопластикѣ.
Мастерская электрическихъ приборовъ.
Складъ машинъ, аппаратовъ, кабелей и всѣхъ принадлежностей для электрическихъ установокъ. *21-31-100 Р2654

„REFORM“
лучшія банки
ДЛЯ КОНСЕРВОВЪ и ВАРЕНЬЯ
со стеклянными герметически закрывающимися крышками всѣхъ размѣровъ.
Н. ФАЛЬБЕРГЪ,
въ Кіевѣ, Крещатикъ, № 40. 133-300 Р1323

ПОЛНОЕ ОБОРУДОВАНІЕ
РУДНИКОВЪ, КОПЕЙ И ШАХТЪ
Надшахтныя башни (копры), рудоподъемныя машины, подземныя системы, лебедки, кабестаны со всякими двигателями, вентиляторы (системы Морье),
Рудничные паровозы, вагоны и вагонетки,
Паровыя машины и паровые котлы
изготовляетъ
Общество Судостроительныхъ, Механич. и Литейныхъ Заводовъ
въ НИКОЛАЕВѢ (Херс. губ).
вт.чт.пс34-150Р4076

САНТАЛЪ МИДИ
ПАРИЖСКАГО АПТЕКАРЯ
ДОЗВОЛЕННЫЙ ВЪ РОССІИ.
Всякій чистаго сантала, заключающагося въ этихъ капсулахъ, прописывается врачами противъ гонорреи (секретныхъ болѣзней), вмѣсто капай-бальзама и пилюль. Она дѣйствуетъ гораздо быстрѣе, не утомляетъ желудка, прочищаетъ по малѣйшаго запора, и уничтожаетъ тошноту и рвоту.
Въ избѣжаніе подражанія, требуйте клейко, отпечатанное черными буквами на каждой капсулѣ.
Складъ въ главныхъ аптекахъ Россіи.
*12-28Р5256

Складъ фотографическихъ принадлежностей и художественная литографія
ІОСИФА ПОКОРНАГО,
Кіевъ, Крещатикъ, 43; Москва, Петровка, 5; Одесса, Еврейская, с. д.
Обширнѣйшій выборъ всѣхъ принадлежностей по фотографіи, какъ и т. т. профессіональныхъ фотографовъ, такъ и для любителей.
Большой иллюстрированный прейсъ-курантъ за 50 коп. к99-100 Р5309

ФАБРИКАНТЪ
КАРЛЪ ЛАПОВИЦЪ.
МОСКВА, ПРОТИВЪ БИРЖИ, СТАРЫЙ ГОСТИНЫЙ ДВОРЪ.
ЦЕНТРАЛЬНОЕ ДЕПО ДЛЯ РОССІИ извѣстныхъ англійскихъ ремней „ДИКА-БАЛАТА“ (настоящихъ.)

ПРИВОДНЫЕ РЕМНИ, ПОЖАРНЫЕ РУКАВА, БРЕЗЕНТЪ. ЦѢНЫ ФАБРИЧНЫЯ. прейсъ-курантъ безплатно.
ДЛЯ ТЕЛЕГРАММЪ: ЛАПОВИЦЪ-МОСКВА.
вт5-5 Р8783

ГЕНРИХЪ ЛАНЦЪ,
фабрика Линденгофъ, Маннгеймъ.
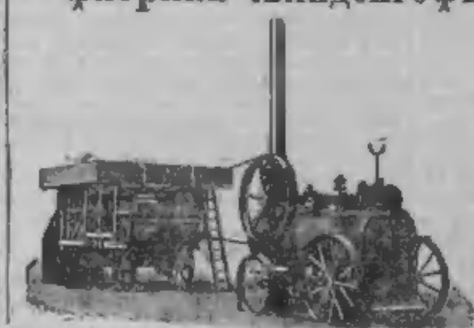
СПЕЦІАЛЬНОСТИ:
Паровыя молотилки и локомобили:
Продано въ 1897 1898 1899 г.
Молотилокъ 443 611 807 шт.
Локомоб. 845 1263 1449 „
Молотилка для ручного и конного приводъ, соломорѣзки, зернодробилки, приводы, сливкоотдѣлители и т. д.
Продано въ 1898 и 1899 году около **45,000** штукъ.
Главный складъ и контора для Юго-Западнаго края въ г. Винницѣ, Подольск. губ., подъ фирмою **Генрихъ Ланцъ, Винница,** а также отдѣленіе склада и конторы при ст. Волочиськъ, Ю.-З. жел. дор., подъ тою же фирмою. Кромѣ машинъ собственнаго производства, на складахъ имѣется всегда большой выборъ различныхъ иныхъ сельско-хозяйственныхъ машинъ. Главное депо экскавацкихъ паровомолотилокъ «Викторъ» и жатвенныхъ машинъ «Макъ-Корميкъ». Каталоги высылаются безплатно.
вт.пят 97-36 Р9483

СПЕЦІАЛЬНАЯ ФАБРИКА ВѢСОВЪ
Я. ЮЛКОВСКІЙ и І. ХОНДЗЫНСКІЙ,
Кіевъ, Б.-Дорогожиц., № 69.

Контора и складъ: Фундуклеевск., № 7.
Изготовляетъ ВѢСЫ: СТОЛОВЫЕ, для взвѣшиван. мѣшковъ съ сахар., мукою, зерномъ, ДЕСЯТИЧНЫЕ, СОРОКОВЫЕ, СОТЕННЫЕ, ВАГОННЫЕ, сист. «ФЕРБЕНКСЪ», новоизобрѣтен. патент. спец. вѣсы «ТРІУМФЪ», легк. конструк. для взвѣш. свекловицы на полѣ, камен. угля и проч., и всевозможные другіе. вт76-100 1937

ТУМБЫ для поливки улицъ, тротуаровъ. **6 р. 50 к. штука** и полное водопроводное устройство въ домѣ по выгоднѣйшимъ цѣнамъ. Водопроводная мастерская ПЕТРА ДОРФМАНА, уг. Б.-Василь. и Караваев., д. домъ Бондарскаго № 1. вт.пятн82-100 2485

Комфортъ, удобство и гигіена!!!
Окончены
и въ скоромъ времени открываются новыя большія
МОСКОВСКІЯ БАНИ
СЪ НОМЕРАМИ.
Электрич. освѣщ. соб. станціи, парадные бассейны для плаванія, души и проч.
Подолъ, уг. Константин. и Ярослав. ул., № 22 17, д. Каплера.
1299-0 О ДНѢ ОТКЫТІЯ БУДЕТЪ ОБЪЯВЛЕНО. вт.пят3-100

Главный складъ обоевъ Царско-Сельской фабрики
Кіевъ, Крещатикъ, д. Дворянскаго Собранія, № 16.
ЭРНЕСТА ОБОИ ЛАНГЕ
самый большой выборъ и складъ обоевъ какъ русск., такъ и заграничн. фабрикъ.
Иногороднымъ высылаются образцы безплатно. *31-100Р3898

Изданіе наслѣдниковъ М. К. Пихно. Типо-литографія Товарищества И. Н. Кушнеревъ и К°, въ Кіевѣ.